EL DIARIO PALENTINO

N.º REFUNDIDO 10.378 Fundado en 1882 y 1890

(Depósito Legal: P-2-1958) Razón Social: «El Diario Palentino-El Día de Palencia, S. L.». Mayor, 99.

(Franqueo Concertado)

EL DIA DE PALENCIA

Director: JOSE LUIS ALONSO ALMODOVAR

Oficinas, (Tfno. 722690). Redacción, (Tfno. 723942). Administración (Teléfono 722333 Mayor, 99

Apartado de Correos, 17

MARTES 18 FEBRERO 1975

EDICION MADRUGADA

8 PESETAS

Kissinger y Gromyko, reunidos en GINEBRA

Buscan una solución para Oriente Medio

Los dos ministros pasan revista a diversos temas de interés

Ginebra, 16.—El secretario de Estado norteamericano Henri Kissinger, llegó hoy a las 1,00 (h. e.), a esta capital para iniciar conversaciones con el canciller soviético, Andrey Gromyko.

Previamente había llegado a Ginebra el representante soviético, quien en lacónicos términos expresó: "Vengo a discutir asuntos que importan a los dos países, pero también a todo el mundo".

La primera reunión comenzará esta misma noche y se prolongará mañana lunes.

Según trascendió, las dos superpotencias están resueltas a dar una clara explicación sobre tres temas importantes de la situación internacional: 1) Desbrozar el camino en la perspectiva del próximo viaje a Washington del secretario general del partido comunista soviético, Leónidas Breznev, a fin de firmar un nuevo acuerdo sobre equiparación y limitación de armas nucleares; 2) Reactivar las conversaciones sobre el Medio Oriente y 3) el desbloqueo de la Conferencia Europea de Cooperación y Seguridad que funciona en esta ciudad.

No se vislumbró la posibilidad de una rápida convocatoria de la Conferencia de Paz en Ginebra, que podría celebrarse a mediados de junio del año actual.

Efectivamente, el canciller egipcio Ismail Fhami dio a entender que su país podía dar seguridad en el caso de una retirada de tropas israelíes del desierto de Sinaí.

Asimismo, las dos potencias actualizarán las conversaciones anteriores mantenidas por Breznev y el presidente norteamericano Gerald Ford en Vladivostok, durante las cuales se proyectó un tratado de desarme de 10 años de duración.

En las conversaciones que mantienen en esta ciudad expertos soviéticos y norteamericanos surgieron diferencias de tipo tecnológico y político sobre la definitiva redacción de dicho tratado, obligando a una pausa de las conversaciones Salt que se realizan en secreto en Ginebra.

La situación conflictiva de Oriente Medio servirá otra vez de "test" de la buena voluntad de ambas potencias y esta vez sabrá si es posible la continuación de la política de distensión.

Los Estados Unidos no parecen dispuestos a convocar una Conferencia de Ginebra si previamente no se logra un acuerdo provisional entre Egipto e Israel, que luego sería aprobado por Siria, considerándolo como una condición previa del arreglo global de la situación en esa zona.—Efe.

KISSINGER Y GROMYKO.

Ginebra, 17.—El secretario norteamericano de Estado, Henry Kissinger y el ministro soviético de Asuntos Exteriores, Andrei Gromyko, han iniciado hoy su segunda serie de conversaciones, que versan sobre las perspectivas de una solución paci-

(Continúa en séptima página)

Se casó Richard Thomas

NUEVA YORK. — Richard Thomas y su esposa Alama González, ríen momentos después de la celebración de su boda. Thomas es el actor que interpreta a John Boy en la famosa serie de televisión «The Waktons». — (Telefoto AP - Europa Press)

La Princesa, madrina de un buque

VALENCIA. — S. A. R. la Princesa doña Sofía, a la que acompañaba el Príncipe de España, don Juan Carlos de Borbón, actuó de madrina en la botadura del barco «Manuel Soto», en el curso de un acto celebrado en los astilleros de la Unión Naval de Levante. En la foto, la Princesa doña Sofía en el momento de lanzar la tradicional botella contra el casco del buque.—(Telefoto Cifra Gráfica)

SUDESTE ASIATICO

Violentos combates EN CAMBOYA

El Gobierno survietnamita retira los cargos contra siete periódicos

Phnom Penh, 17. — Violentos combates continúan desarrollándose en torno a Kampot, puerto del golfo de Siam, en el que los gubernamentales afirman haber dado muerte a 42 rebeldes ayer. También se informa por el alto mando camboyano que nueve soldados gubernamentales murieron durante los intentos para ampliar el perímetro defensivo de la ciudad. Kampot es objeto de repetidos ataques comunistas durante varias semanas.

En Phnom Penh cayeron esta mañana tres proyectiles de artillería, causando heridas a tres personas civiles. Después, fueron lanzados cuatro cohetes, que alcanzaron la zona occidental de la capital, pero no ocasionaron víctimas.—Efe-Reuter.

DOS EXPLOSIONES EN SAIGON

Saigón, 17. — Dos personas resultaron muertas y otras tres heridas ayer por dos explosiones en Saigón, según fuentes gubernamentales.

Las mismas fuentes han dicho que las tropas comunistas lanzaron varias granadas de mortero contra la ciudad de Damdoi, situada a 260 kms. de la capital survietnamita, que no ocasionaron víctimas. — Efe-Reuter.

EL GOBIERNO RETIRA LOS CARGOS CONTRA SEIS PERIODICOS SURVIETNAMITAS

Saigón, 17. — El Gobierno de Saigón ha decidido retirar los cargos contra los directores de seis periódicos, que habían sido acusados de difamar al presidente Nguyen Van Thieu.

Cuatro de los seis periódicos fueron cerrados por disposición gubernamental el 3 de este mes, bajo la acusación de que entre sus redacciones se habían infiltrados agentes comunistas. Dieciocho periodistas fueron detenidos y acusados de filiación comunistas. — Efe-Reuter.

DETENIDO UN ALTO JEFE DE LA POLICIA SECRETA NORCOREANA

Seul, 17. — Un alto jefe de la policía secreta norcoreana fue capturado al ser hundido el barco en que navegaba, de unas 50 toneladas, después de una persecución de una hora de duración, por las tropas de vigilancia surcoreanas, lo ha anunciado hoy el mando de las operaciones de contraespionaje.

El policía norcoreano fue encontrado herido y en estado inconsciente, en un bote salvavidas, frente a las costas surcoreanas, próximo al lugar donde fue hundida el sábado la embarcación norcoreana.

El general Yu Byun-Hyun, jefe de la expedición, ha manifestado que el prisionero, cuya identidad no ha sido revelada, pertenecía al Departamento de Seguridad.

Corea del Sur, que afirma que el barco hundido se encontraba al sur de la zona desmilitarizada, ha pedido una reunión de la comisión militar conjunta de armisticio para tratar sobre el incidente. Corea del Norte ha dicho acerca del hundimiento del barco, que éste se hallaba averiado a la deriva.—Efe-Reuter.

Aceptando una invitación de Wilson

Breznev visitará Gran Bretaña

El «premier» inglés firmará en Moscú varios acuerdos

Moscú, 16. — (Por Celso Collazo de la Agencia Efe).

El señor Leonidas Breznev, se encuentra lo bastante bien de salud para aceptar "complacido" una invitación a visitar Londres e Inglaterra, que le formuló el primer ministro británico Harold Wilson, que estos días visita la Unión Soviética.

La fecha de la visita no ha sido todavía fijada pero se supone que será a fines de este año o comienzos del próximo.

Después de un fin de semana en Leningrado, Wilson y el secretario del «Foreign Office» que le acompaña han regresado por la noche a Moscú donde mañana, lunes, 17, pondrán termino a su visita con la firma de varios documentos.

Se trata de acuerdos a largo plazo, por diez años, de cooperación económica y de cooperación científica y tecnológica entre ambos países, así como de intercambio de científicos, artistas, etc. Un acuerdo especial de cooperación e investigaciones médicas será también suscrito aparte.

Un comunicado conjunto recogerá los resultados políticos de la visita que, a juzgar por las fuentes inglesas que acompañan a Wilson, «no han sido malos", como dicen con típico «understatement».

Hoy hemos tenido un indicio de ello en «Pravda», el órgano del Comité Central, que en un rincón de la segunda, inserta un anuncio del Ministerio de Defensa de la URSS.

El pequeño suelto anuncia que, en marzo próximo, se celebrarán maniobras militares en la región central de la Rusia Europea, para adiestramiento de las tropas y los mandos.

El anuncio es significativamente político porque, justamente uno de los obstáculos que vienen demorando la conferencia europea de seguridad es el de las medidas «de confianza», que han de tomarse en el continente respecto a movimiento de tropas, maniobras, etc.

Los occidentales requieren, entre las medidas, el aviso previo de tales movimientos militares, e incluso, la asistencia de observadores, los soviéticos se mostraban renuentes a semejantes "intromisiones".

En sus discusiones, Breznev, y Wilson habían acordado aparentemente, que la conferencia europea vaya adelante y concluya este año con una cumbre de jefes de Estado y de Gobierno.

Pero para zanjar las diferencias que todavía quedaban se reunieron el sábado, mano a mano, Gromiko y Callagan, dicen que el debate fue vivo pero dio su fruto.

Y el primer síntoma de que los soviéticos se acercan a la demanda occidental es que, por primera vez anuncian públicamente que celebrarán esas maniobras militares, "un signo prometedor", me comentaba un viejo amigo inglés la noticia.

Pero es en Ginebra, donde se reúnen las 35 naciones participantes de la conferencia europea y si se piensa bien ha de esperarse a que se produzcan allí los frutos de la visita de mister Wilson.

De una galería de arte moderno de MILAN

ROBAN 28 IMPORTANTES CUADROS

El valor de las obras sustraídas se eleva a VARIOS MILLONES DE DOLARES

Milán (Italia), 17. — Veintiocho obra, de un valor "ingente" —se habla de varios millones de dólares—, forman el botín que los ladrones se llevaron en la madrugada de hoy de la "Galería de Arte Moderno" de Milán, en uno de los robos más importantes de la historia de Italia.

A sólo diez días del espectacular "golpe" del Palacio ducal de Urbino —donde los ladrones se apoderaron de tres telas de Rafael y Piero della Francesca, este robo de Milán constituye casi un hecho sin precedentes, por la cantidad de obras desaparecidas.

Los ladrones, sin duda conocedores de las costumbres del personal de custodia de la pinacoteca milanesa y del valor de los cuadros expuestos —podría tratarse de un robo "por encargo", ya que eligieron una serie de telas determinadas, despreciando otras de menos valor—, actuaron durante más de una hora, para poder apoderarse del ingente botín.

Según las primeras investigaciones, el robo se cometió entre las 04'00 y las 06'00 h. e. de hoy. Los ladrones penetraron en el museo por una ventana del primer piso, que era de las pocas que no contaban con sistema de alarma, instalado recientemente en la "Galería de Arte Moderno", ante la multiplicación de robos de obras de arte.

Ninguno de los vigilantes que se encuentran de servicio en la pinacoteca advirtieron la presencia de los malhechores, hasta después de que éstos habían completado su trabajo, despojando prácticamente las principales salas del Museo.

La lista de las obras rabadas de la "Galería de Arte Moderno", que ocupa el antiguo palacio de "Villa Real", de la capital lombarda, ha podido establecerse a últimas horas de la mañana. Se trata de las siguientes telas:

"Mujeres Bretonas", de Vincent Van Gogh; "Naturaleza muerta con hierbas", y "Naturaleza muerta con peces", de Adrián Van Utrecht; "Golpe de viento" y "La mujer con la flor", de Camille Corot; "Paisaje de Bretaña", de Paul Gauguin; "Lavanderas de Trauville", de Eugene Boudin; "El regreso de la granja", de Francois Millet; "Paisaje", de Alfred Sisley; "La femme aux Pompons", de Jopeh de Nittis; "Paseo por la orilla del mar", de Auguste Renoir; "Madame Hesselp", de Edouard Vouillard; "Interior a la luz de la lámpara", de Pierre Bonnard; "Los ladrones y el asno", de Paul Cezanne; "Naturaleza muerta", de James Ensor; "Mujer con flores", de Berthe Lorisot; "Patinadores en las afueras de Rotterdam", de Johan B. Jomgking; "Caballo negro", "Grandes maniobras", y "El jinete", de Giovanni Fattori; "Oscuridad en Pietramala" y "Nubes en la puesta del sol", de Telémaco Signorin; "Puesta del sol en Pusiano" y "Naturaleza muerta", de Giovanni Senatini; "Ciprés", y "Expansión de Primavera", de Giacomo Balla, y "Retrato de la señora Casanova", y "Retrato de la madre", de Umberto Boccini.

Boda Belmonte - Ordóñez

MADRID. — En la Catedral de San Isidro han contraído matrimonio Belén Ordóñez, hija del torero Antonio Ordóñez, y el diestro Juan Carlos Beca Belmonte, nieto de Juan Belmonte. Los padrinos fueron Antonio Ordóñez, padre de la novia y doña Blanca Belmonte, madre del novio.—(Foto Europa Press).

Manifestación en torno a Makarios

NICOSIA. — El presidente Makarios en medio de la multitud en Nicosia. Los estudiantes protestaban por la decisión unilateral de los turco-chipriotas de proclamar el Estado Turco-Chipriota en la isla. (Telefoto AP-Europa Press)

FIN DE SEMANA:

20 muertos en las carreteras

Madrdi, 17. — Veinte muertos y dos heridos graves es el balance de los quince accidentes ocurridos en las carreteras españolas durante el pasado fin de semana, según datos provisionales facilitados por la Dirección General de la Jefatura Central de Tráfico.

El sábado, día 15, se registraron once accidentes con dieciseis muertos y dos heridos graves, y el domingo, día 16, hubo cuatro accidentes con igual número de muertos y ningún herido.

Las causas de estos accidentes, según la Dirección General de la Jefatura Central de Tráfico, se debieron a velocidad inadecuada, distracción del conductor, invadir la izquierda de la calzada, adelantamientos antirreglamentarios e irrupción de peatones en la calzada.—Cifra.

M.C.D.2022

PALENCIA AL DIA

Del domingo al lunes

El domingo transcurrió primaveral, como se barruntaba en la víspera. Y los palentinos "cogimos el tole" y nos desparramamos por esos espacios abiertos de Dios, para solearnos a gusto.

Y, con este esponjamiento, la ciudad parecía más populosa. Que la obligada introversión forzada por el invierno, parecía haberla reducido.

Y la "corriente municipal y espesa", afloró, como por ensalmo, en paseos, parques, sotillo, monte "El Viejo" y carreteras. Registraron aquellos lugares una afluencia grande de gente. Y, desde luego, fue sorprendente el número de visitantes que tuvo el mónte "El Viejo". Numerosos autos llenaban la explanada del "Refugio", de la "Casa Pequeña" y de la "Casa Grande". Había enormes ganas de oxigenarse y solearse a gusto y la finca del común volvía a mostrarse pletórica y a mostrar sus inmensas posibilidades de estancia y recreo de los palentinos. Bueno, de los palentinos y de cuantos hasta al "Pulmón de la ciudad" se llegan continuamente; en especial en estos domingos soleados, en los que se aprecia buen número de viajeros en automóviles matriculados preferentemente en Valladolid. Es habitual ya esta visita, pues tener uno de los mejores parques naturales de la región a media hora escasa de camino, le hace cada vez más apetitoso.

Por la atardecida, era intensa la procesión de coches que regresaban del monte; y, también, y, trasiego de ellos por la carretera de Valladolid; tanto de regreso a la ciudad del Pisuerga, como la de regreso a la capital palentina, de otros muchos que no dudaron en hacer el intercambio de visita que el buen día hecho propiciaba.

Se publica la reseña de la sesión de la Diputación provincial, recientemente celebrada. Entre los numerosos asuntos, destaca el superávit registrado, que asciende a 27 millones de pesetas; y la contribución con cerca de 11 millones de pesetas, con la que la Diputación palentina se compromete para ayuda económica al Centro Regional de la Universidad a Distancia, con sede en Palencia.

Esta contribución permitirá, al fin, el establecimiento de las Facultades de Letras, que faltaban, y que, por su gran necesidad, con tanta insistencia se ha venido solicitando su implantación.

Ahora, el Centro Regional de la UNED, con sus Facultades de Ciencias y Letras en funcionamiento, queda completo, culminando así esta función docente que tanta relevancia tiene para Palencia y para los palentinos.

En olor de multitud, se celebró, en la mañana del domingo, en la Casa de Cultura, el concierto --tercero de la presente temporada-- ofrecido por la Banda Municipal de Música, bajo la dirección de don Angel Martín.

No fue óbice el buen día hecho, que parecía invitar más a tomar el sol que la música, para que la audiencia de los melómanos fuera plena.

Se ve, por una parte, que la buena música, siempre tiene sus adeptos; y, por otra, que los sesenta mil habitantes de la capital dan suficientemente para llenar espacios abiertos y cerrados, cuando ambos atraen.

Sigue el interés, y, todavía, la esperanza, entre estudiantes universitarios de la clausurada Universidad de Valladolid y sus atribuladas familias, de que pueda hallarse alguna solución para que tal clausura sea levantada. Las cartas, reuniones y acuerdos al respecto, así como envíos respetuosos al ministro y altas autoridades nacionales, se multiplican. Los padres de alumnos de la Universidad, que celebrarán el martes una reunión, también alzarán su voz y su ruego, en este sentido.

Sesiones plenarias de la Diputación Provincial

Más de 27 millones de superávit, en 1974

Los presupuestos 1975 se aproximan a los 213 millones

Cerca de 11.000.000, al Centro Regional de la Universidad a Distancia

El Pleno de la Diputación celebró su reglamentaria sesión ordinaria, seguida de otra, de carácter extraordinario, para la aprobación de presupuestos.

Fueron presididas por el de la Corporación Dr. D. Angel Casas Carnicero, con asistencia del vicepresidente don Modesto Alonso Emperador, y diputados señores don Emilio Sendino Ercilla, don Eutiquio Gaisán Valle, don Fernando Magide de Prado, don Luis de Felipe Martínez, don Eliseo Alberto Blanco Rivas, don Juan José Anaya Gómez, don Antonio Relea de la Hera, don Carlos de Fuentes Fenech, y don Ramón Sáiz Gómez, actuando de Secretario General de la Corporación don Jesús Rodrigo García, y hallándose presente el interventor de fondos don Francisco López Román.

Leída y aprobada el acta de la anterior, y en el despacho de los asuntos comprometidos en el Orden del Día, fueron adoptados, como más relevantes y dignos de difusión, los acuerdos siguientes:

PROTOCOLO. — Expresar la satisfacción de la Corporación, y felicitar muy cordialmente a Mariano Haro, a su preparador Gerardo Cisneros, y demás atletas palentinos que recientemente, y en breves intervalos han ganado, representando a Palencia, el Campeonato de España por equipos de Educación y Descanso, el título de Campeones de Europa por Clubs, y Mariano Haro el Cross Internacional de Lasarte y otras importantes pruebas.

Hacer constar en acta el sentimiento de la Corporación por el fallecimiento del ex-diputado provincial D. Gerardo Gutiérrez Serna, testimoniándolo así a sus familiares y Ayuntamiento de Villaluenga de la Vega.

Felicitar al ex-diputado provincial don José Paredes Barrigón, por su nombramiento para el cargo de presidente de la Cámara Oficial Sindical Agraria, del que se ha posesionado el pasado sábado, día ocho de los corrientes.

LIQUIDACION DE PRESUPUESTOS. — Quedaron aprobadas las formuladas por la Intervención de Fondos, favorablemente dictaminadas por la Comisión de Hacienda y Economía, tanto del presupuesto ordinario como de los especiales, todos del pasado ejercicio de 1974.

El presupuesto especial del Servicio de Recaudación de Contribuciones, se liquida con un superávit a favor del presupuesto provincial de 785.483 pesetas. La existencia en caja al final del ejercicio era de 1.928.960 pesetas.

El de Cooperación Provincial se cierra con una diferencia por superávit de 3.248.932 pesetas y una existencia en caja de 23.048.948 pesetas.

El de la Escuela de Ayudantes Técnicos Sanitarios Femeninos, arroja en fin de año una existencia en caja de 701.824 pesetas, suma totalmente pendiente de pago, por lo que queda nivelada la liquidación en ingresos y gastos.

Por fin, el presupuesto ordinario se liquida con las cifras siguientes:

Existencia en fin del ejercicio anterior, 30.698.985 pesetas.

Pendiente de cobro, 37.316.237 pesetas.

Suma, 68.015.222 pesetas.

Pendiente de pago, 44.794.074 pesetas.

Diferencia, por superávit, 23.221.148 pesetas.

Este superávit viene determinado por mayores ingresos sobre los previstos en presupuesto de 10.831.623 pesetas, y unas economías en gastos de 12.389.525 pesetas. De ellas, pesetas 4.397.864 corresponden a anualidades de amortización de préstamos y 2.072.458 a personal, distribuyéndose el resto entre las 367 partidas que integran el presupuesto refundido.

MERCADOS GANADEROS.—Aprobar la certificación número 1 de obras del Mercado Comarcal de Ganados de Saldaña, por su importe de 123.969 pesetas.

Idem la núm. 2 del mismo Mercado, importante 455.678 pesetas, correspondiéndole del 25 por 100 de subvención provincial, 113.919 pesetas.

Idem la núm. 2 de las del Mercado de Aguilar de Campoo, por importe de 1.680.949'69 pesetas, con subvención de 420.237'42 pesetas.

Aprobando una Moción de la Presidencia, comprometerse a financiar al 25 por 100 la diferencia entre los presupuestos iniciales y los definitivos de los cuatro Mercados Ganaderos de Aguilar de Campoo, Cervera de Pisuerga, Guardo y Saldaña, elevando las respectivas subvenciones previstas, y aprobando los créditos necesarios para su financiación.

SUBVENCION OBRAS HISPITAL. Quedar enterada, y congratularse, de la carta del Ilmo. Sr. Director Ge.

(Continúa en séptima página)

ESCENARIOS Y PANTALLAS

Se presenta con éxito la Compañía Lírica Española, en el TEATRO PRINCIPAL

REPUSO "KATIUSKA", EL SABADO; Y "LA REVOLTOSA" Y "AGUA, AZUCARILLOS Y AGUARDIENTE", EL DOMINGO

La zarzuela, el tan genuino género lírico español, anda, sin saberse por qué, bastante apagada. Quizá la crisis teatral, que viene afectando a otros géneros, se ceba en el zarzuelero, por tener que pechar éste con gastos demasiado elevados para una normal supervivencia.

Y es una gran lástima que la zarzuela ande tan en precario, por lo que a las representaciones escénicas cara al público se refiere (que, nos consta, aumentan de día en día las grabaciones musicales de las mismas, lo que prueba su interés en el buen gusto de las gentes). Medidas protectoras, tienden a sostenerla. Unicamente, creemos, a esto. Pero también consideramos, como verdadero tesoro artístico que es, que no solo necesita mantenerse, sino fomentarse e irse a una intensa divulgación. Debía empezar, tras el afianzamiento en las obras del género grande y chico que se seleccionasen, por una renovación del género. Quizá, las Escuelas Superiores de Zarzuela, igual que de Ballet, serían, de constituirse, un buen principio para este fomento. La zarzuela, es, por su valor artístico - musical, por su bello contenido, un género que no sólo puede fortalecer sus raíces en nuestro país, sino pasar, por méritos propios, a universalizarse, como otras obras líricas lo hicieron, con sólo tratar asuntos de contenido humano general. Que su otro lenguaje, el de la música, ya es universal.

La Compañía Lírica Española, ha llegado a Palencia, en esta jira artística por el país, en la que está rompiendo buenas lanzas por la zarzuela. Su actuación interrumpe una dilatada pausa sin representaciones zarzueleras en nuestra ciudad.

Debutó el pasado sábado, en el Teatro Principal, con la reposición de «Katiuska», la famosa obra del maestro Pablo Sorozábal, con libreto de E. González del Castillo y cuya música, tantas veces escuchada, permanece jugosa, recia y sugestiva a través de los tiempos. No se marchita, aunque los gustos cambien. Buena prueba de su calidad y fuerza.

El trío de cantantes protagonistas, cambió en las representaciones de tarde y noche. En la primera, actuó Dolores Cava, una soprano lírica, con bien modulada voz y bonita figura; Martín Grijalba, barítono que dice con expresividad y soltura, y el tenor Fernando Carmona, de bien timbrada voz. Y por la noche, Carmen Decamp, soprano lírica ,también de voz bien modulada y esbelta figura; Isidoro Gabari, barítono, de caudalosa voz, especialmente en los registros medio y bajo, que dice con mucha impostación y adecuada escuela; y José Manzaneda, tenor de discreto volumen y matización.

Hicieron una representación acertada, adecuadamente acompañados por las demás partes, bien complementadas por el nutrido y disciplinado coro.

Destacó la puesta en escena, bajo la experta dirección de Antonio Amengual; con cuidado vestuario y buen juego luminotécnico.

La orquesta, dirigida por los maestros concertadores, Alberto Arias y Roberto Estela, asimismo relevándose en el atril directorial, en cada función, sonó discretamente. Estaba desnutrida en número de profesores, y se notaron algunos desajustes; pero que no restaron apenas méritos al éxito de la representación, que cosechó muchos aplausos en ambas funciones.

LAS FUNCIONES DEL DOMINGO

El domingo se repusieron otras dos joyas líricas, esta vez del género chico: «La Revoltosa» y «Agua, azucarillos y aguardiente».

«La Revoltosa», el garboso sainete del maestro Chapí, con libreto de López Silva y Fernández Shaw, fue interpretada, en sus papeles principales, y también alternándose en una y otra función de tarde y noche, por las tiples Dolores Cava y Marí Sol Lacalle; y los barítonos Martín Grijalba e Isidoro Gavari, sueltamente acompañados por el resto del elenco, entre el que destacó la actuación del coro y ballet titular de la compañía.

El montaje, de nuevo, excelente; tanto en decoración, como en vestuario y juego luminotécnico.

En cuanto, a «Agua, azucarillos y aguardiente», otra castiza estampa del Madrid primisecular, con una pimpante música, siempre lozana, del maestro Chueca, y libro de Ramos Carrión, fue escenificada y cantada con gusto y desenvoltura, por Marí Sol Lacalle, Dolores Cava, Asunción Gil, Mercedes Ferrer, Ramón Cebrián, Miguel Cuevas, Narciso Ojeda, José Peromingo y Julio Pardo, con el acoplado acompañamiento de coros y demos partes, mereciendo distinguirse el trío que representa a los niños del parque, cuya dinámica actuación ya revela, de por sí, una atención en los «detalles» del director escénico.

Estuvo cuidada la puesta en escena, con los mismos destaques en decorado, vestuario y luces que en las obras anteriores.

El público siguió con agrado estas representaciones, que, pese a ser tan conocidas, brindan por su lozana y melódica música y gracejo popular, buen motivo de deleite. Lástima fue que, en algunos pasajes musicales, se notaran algunas desafinaciones o desajustes orquestales, que el entendido público, apreció.

No regateó, no obstante los aplausos, a las buenas reposiciones, en general, ofrecidas por la Compañía. —F. BUISAN.

DIARIO DE AVISOS

FARMACIAS DE GUARDIA

Martes, 18: Don José Luis Valverde (Federico Mayo, 1); don Sabiniano Durántez (Burgos, 4), y doña María del Carmen Aller (Avenida Cardenal Cisneros, 29).

Miércoles, 19: Don Isidoro de Fuentes (Lope de Vega, 7) y don José-Fernando Adán (Avenida República Argentina, 11).

CUPON PRO CIEGOS

En el sorteo celebrado el día 17 de febrero, ha resultado premiado con 1.250 pesetas el número 425 y con 125 pesetas todos los terminados en 25.

Colegio Oficial de Veterinarios

Ciclo de conferencias dedicadas a los veterinarios titulares

En la pasada semana, invitado por el presidente del Colegio Oficial de Veterinarios, pronunció una conferencia en el salón de actos de la Jefatura provincial de Sanidad, y dentro del citado ciclo, el Dr. D. Alberto Ramos Fernández, subjefe provincial de Sanidad de Palencia, bajo el título de Toxi-Infecciones Alimentarias.

Presidieron el jefe provincial de Sanidad; el presidente del Colegio Oficial de Farmacéuticos, el vicepresidente oficial del de Veterinarios, inspector provincial de Sanidad Veterinaria, jefe de la Sección de Producción Animal de la Delegación Provincial de Agricultura.

Hizo la presentación del conferenciante, don Antonio Estébanez Lorenzo, Inspector provincial de Sanidad Veterinaria, que tras hacer una referencia del curriculum vitae del doctor Ramos, elogió su labor, realizada al frente de la Subjefatura provincial de Sanidad.

A continuación, hizo uso de la palabra el doctor Ramos, el cual tras agradecer las palabras de don Antonio Estébanez, pasó a desarrollar el tema.

Comenzó señalando las distintas enfermedades que podrían ser transmitidas a través de los alimentos, para tratar a continuación de los distintos tipos de toxi-infección alimentaria: estafilocócica, botulismo, salmonelosis y shigelosis, de cada uno de estos apartados desarrolló extensamente su etiología, cuadro clínico y prevención de las mismas. La conferencia fue documentada con numerosa riqueza de diapositivas, que reflejaron la casuística de intoxicaciones alimentarias existentes en nuestra provincia.

Dado el interés sanitario de la misma asistieron numerosos profesionales de las tres ramas sanitarias: médicos, veterinarios y farmacéuticos, los cuales aplaudieron calurosamente la acertada intervención del doctor Ramos.

Al final se entabló un interesante coloquio

REGISTRO CIVIL

NACIMIENTOS:

Gemma María del Olmo Diego, hija de Jesús y Cipriana.

Susana Villullas Marcos, de Julián y Felipa.

Enrique Narganes González, de David-Julián y de Isabel.

Pablo Romero Sánchez, de Antonio y de María Luisa.

DEFUNCIONES:

Petra Marina Rodríguez Martín, de 53 años.

María Cerecera Iradier, de 86 años

Jacobo Sánchez Rodríguez, de 68.

MATRIMONIOS:

Jaime Antolín García, con Montserrat Aparicio Garrido.

Jorge Asensio Vargas, con Rosa María Díez Mediavilla.

Jesús Cantera Avila, con María Dolores González Martínez.

Cristian Chiduch, con Linda Becerril Tocino.

Tomás Cabeza Antolín, con María Pilar González Salas.

Cartelera

TEATRO PRINCIPAL
HOY
5, 7,45 y 10,30 noche
¡¡Sensacional estreno!!
«BARRO EN LOS OJOS»
Mayores 18 años

CINE REY D. SANCHO
HOY: 5-7'45 y 10'30 noche
Robert Mitchum en
«LA IRA DE DIOS»
Mayores 18 años

CINE ORTEGA
5-7'45 y 10'30 (18 años)
«LA FUERZA INUTIL»
Película que cala muy hondo el choque de dos generaciones: la adulta y la juventud ¿Tiene razón la juventud para pretender crear un mundo nuevo?

CINE PROYECCIONES
Desde las 4 (18 años)
«CIUDAD VIOLENTA»
y
«VIRILIDAD A LA ITALIANA»
Película que ha triunfado recientemente en Cine Ortega

CINE AVENIDA
Desde las 4 18 años)
«EL ROSTRO IMPENETRABLE»
(Marlon Brando)
y
«VERDE CONCELLA»

CALIFICACION MORAL

«Marina» (S. C.); «Los gavilanes» (S. C.); «La ira de Dios» (3R); «La fuerza inútil» (S. C.), «Ciudad violenta» (4); «Virilidad a la italiana» (S. C.); «El rostro impenetrable» (3R); «Verde doncella» (4).

NECESITO LOCAL EN ARRIENDO

de 800 a 1.500 metros cuadrados, para almacén de muebles. Igual sea sótano o para derribo, o de construcción nueva. No importa situación, siendo casco urbano, solamente para seis meses. Llamar al teléfono 234095 de Valladolid.

MUEBLES DEL BOSQUE

Real Academia de Farmacia de Madrid

El jueves, tomará posesión como académico de número el Dr. D. Felipe Calvo y Calvo

La Real Academia de Farmacia, de Madrid, celebrará junta pública el próximo jueves, día 20, a las siete y media de la tarde, en su domicilio: calle de la Farmacia, 11. En este solemne acto, se dará posesión, como académico de número, al electo doctor don Felipe Calvo y Calvo, vicerector de la Universidad a Distancia e ilustre palentino, quien leerá su discurso de entrada titulado: «Cara y cruz del mercurio».

Le contestará, en nombre de la Corporación, el académico don Angel Vián Ortuño.

TOALLAS-SABANAS

Toallas con pequeñas manchas o taras a precios de ocasión LOBATO

ESPECIAL VENTA BLANCA

Sábanas de las mejores calidades a los precios más bajos LOBATO

Excelente surtido en sábanas de Tergal colores lisos y estampados.

ACONSEJAMOS APROVECHE LOS PRECIOS DE NUESTRA VENTA BLANCA

TEJIDOS LOBATO MAYOR, 118 Tlfno. 723584

AL QUITE

DIAS Y AFANES

Soliloquio intranscendente

Las palabras del nuevo alcalde en el acto de su toma de posesión del cargo, me han recordado aquéllas que leíamos en la cartilla militar: "Valor, se le supone". Garrachón Juárez nos dijo —cito de memoria— que cuando le llegue el relevo quisiera que se le recuerde no por las grandes o pequeñas realizaciones, sino por su hombría de bien, recta voluntad y amor a Palencia.

He meditado sus palabras, las he relacionado con las de la cartilla militar y desde mi propia humildad, pero también desde la experiencia que me brinda mi absorbente y tensa profesión, me voy a permitir tejer unas breves, elementales, y acaso improcedentes, consideraciones, que no consejos, claro.

Pienso yo que en cualquier cargo público, al que además se accede voluntariamente, la buena voluntad y la rectitud han de darse como el valor militar, por supuestas. Lo contrario, exigiría otros planteamientos. Entonces mucho importará que en el balance final sea posible presentar cuajadas partidas de realizaciones, grandes y pequeñas. Bien sé que en muchas ocasiones —más de las que todos quisiéramos— lograr el éxito está por encima de las propias y personales posibilidades; pero incluso en las frustraciones nadie bien nacido pondrá en duda ni la honorabilidad, ni la buena intención, por ejemplo, de un alcalde.

Supuestas, más aún, seguras, esas virtudes, vamos a hacer votos los palentinos, por la eficacia gestora del nuevo alcalde, ya que al final todos queremos recordarle por haber llevado a cabo cuanto para Palencia él desea y los palentinos necesitamos. Lo otro sólo, con ser importante, pudiera no ser suficiente, aunque de esa convocatoria de virtudes humanas, movidas por el viento del palentinismo mejor, habrá de nacer la eficacia.

P. M. B.

El 28 de febrero finaliza el plazo del concurso foto-cinematográfico sobre SEMANA SANTA PALENTINA

Convocado por la Junta de Cofradías y Hermandades y la Delegación de Cultura

Como una colaboración más para la potenciación de las celebraciones tradicionales de la Semana Santa palentina, se convocó oportunamente un concurso de diapositivas y de películas en color. La convocatoria fue hecha conjuntamente por la Delegación Provincial de Cultura, del Movimiento, y la Junta palentina de cofradías y hermandadas penitenciales.

El tema es el de «Semana Santa palentina", tanto para las películas como para las diapositivas.

Ante la proximidad de la Semana Santa y estando asimismo cercano el final del plazo de presentación de películas y diapositivas, traemos hoy de nuevo las bases de dicho concurso, con algunos detalles más en torno a la celebración de este concurso.

El plazo de presentación de películas y diapositivas finalizará el día 28 del actual mes de febrero; el fallo se llevará a cabo en la primera semana de marzo; el jurado calificador estará integrado por el vicario de Arte y Enseñanza, don Angel Sancho Campo, delegado episcopal en la Junta palentina de cofradías y hermandades penitenciales; el delegado provincial de Cultura, Antonio Alamo Salazar, y técnicos en fotografía y cine, cuyos nombres se publicarán oportunamente.

Tanto las películas como las diapositivas seleccionadas y premiadas, se proyectarán en un acto que será montado el Lunes Santo, con motivo del «Pregón» de la Semana Santa, y según programa que oportunamente se confeccionará.

Para participar en este concurso habrá que enviar una colección de 20 a 30 diapositivas en color, constituyendo una serie unitaria sobre las procesiones, cultos, ambiente, etc., de Semana Santa en Palencia, o una (o varias) películas en color y sonorizadas, recogiendo un reportaje de la Semana Santa palentina, con una duración aproximada de 15 minutos.

A la mejor colección de diapositivas se otorgará un premio de 5.000 pesetas, y al mejor reportaje cinematográfico, 12.000 pesetas.

Se concederán otras distinciones y galardones, para aquellas colecciones de diapositivas y aquellas películas que sigan en mérito a las que hayan obtenido los primeros premios.

Las colecciones de diapositivas y las películas se entregarán en la Delegación provincial de Cultura (Casa del Movimiento, plantas primera o segunda) o en la sede de la Junta palentina de cofradías y hermandades penitenciales (Vicaría de Enseñanza y Arte, en el Palacio Episcopal).

Cada colección de diapositivas y cada película presentadas llevarán un sobre conteniendo el nombre y apellidos del autor, domicilio y los datos personales que consideren oportunos los concursantes.

Como ya se recogía en las bases iniciales, la colección de diapositivas y la película galardonadas con los premios de 5.000 y 12.000 pesetas, respectivamente, quedarán en poder de la Junta palentina de cofradías y hermandades penitenciales.

Cualquier detalle en torno al concurso en cuestión, puede recabarse de la Delegación provincial de Cultura, o de la Junta palentina de cofradías y hermandades.

Tenemos noticia de que se presentarán interesantes cortometrajes así como bellas colecciones de diapositivas.

No cabe duda que, con los resultados de este certamen, el acto ya tradicional del «Pregón de la Semana Santa», resultará este año verdaderamente interesante y sugestivo para los palentinos.

LETRAS DE LUTO

Confortada con los Santos Sacramentos, ha entregado su alma a Dios en Palencia, doña María Cereceda Iradier, a la avanzada edad de 86 años.

La finada, destacó por su natural sencillo y virtuoso, bondadosa conducta y piadosos sentimientos, que la granjearon generales respetos y aprecios.

Expresamos nuestro pésame a sus apenados sobrinos Rosario, Luis, María Luisa, Jesús y Rafael Vita Cereceda; sobrinos políticos y demás familia.

—Cristianamente, ha fallecido en Palencia, a los 68 años de edad, don Jacobo Sánchez Rodríguez, comandante de Caballería, retirado.

Destacó el finado por su competencia, celo profesional y amor al servicio patrio, así como por su sencillo trato y caballerosidad personal, que le hicieron acreedor al reconocimiento y aprecio de cuantos le conocieron.

Testimoniamos nuestra condolencia a su apenada esposa doña Alfonsa García Llanos; hija María del Carmen Sánchez García; hijo político, hermana, hermanos políticos, sobrinos, tíos, primos y otros parientes.

—En Espinosa de Villagonzalo, ha fallecido cristianamente don Indalecio Linares Cebrián.

El finado, por su laboriosidad, afable trato y hombría de bien, se granjeó generales afectos.

Testimoniamos nuestra condolencia a su apenada esposa doña María Montes Díez; hijas Modesta y María Luisa; hijo político; hermanos Anastasio, Mercedes, Benigno y Ciana; hermanos políticos, nieta, sobrinos, primos y demás parientes.

En la Casa de Cultura

Nuevo éxito de los conciertos dominicales de la BANDA MUNICIPAL

El domingo se celebró el segundo de los conciertos matinales de la Banda Municipal de Música, en la Casa de Cultura, de los programados para 1975.

La asistencia de público fue muy numerosa, indudablemente bastante más que en ocasiones anteriores, en lo que va de la temporada 1974-75, y que comenzó en diciembre del pasado año.

El concierto dió comienzo a las doce y media.

Por motivos de salud no pudo dirigir la Banda Municipal de Música el maestro Saturnino Díez, supliéndole el subdirector, maestro Angel Martín.

Como estaba anunciado, en la primera parte la Banda Municipal ofreció las siguientes obras: «Sabiñán», pasodoble, de Marquina; «Rosamunda», intermedio, de Schubert, y «La del manojo de rosas», selección, de Sorozábal. En la parte segunda la Banda interpretó «Stradella», obertura, de Flotow; «La Viejecita», selección, de Caballero, y «El canto del valenciano», marcha, de Sosa.

El numeroso público siguió con gran interés el concierto, aplaudiendo al final de cada obra, y especialmente (con sendas prolongadas ovaciones) al terminar la primera y segunda parte.

El próximo concierto tendrá lugar el primer domingo de marzo, día 2, también en la Casa de Cultura, y de acuerdo con el programa que oportunamente anunciaremos.

SUCESOS LOCALES

ROBO. — Durante la noche penetraron en las dependencias del Centro Farmacéutico Castellano; para ello rompieron el cristal de una ventana fija; luego se apoderaron de una pequeña caja de caudales, en la que se guardaban 13.600 pesetas, que los ladrones se llevaron, según la denuncia formulada en Comisaría.

MOTORES ELECTRICOS

Nuevos y usados, entregas rápidas.

PRECIOS MUY INTERESANTES

Informes: LINACE. Apartado, 299. SANTANDER

Artesanía palentina

Julio Vibot, galardonado en Valladolid

En la sede de la Cámara de Comercio de Valladolid se celebró el sábado último un acto, programado por el Centro de Iniciativas y Turismo de la ciudad vecina, en el transcurso del cual se hizo la entrega de galardones correspondientes a la «II Exposición de Artesanía», que tuvo lugar en la Feria de Muestras última.

Entre los galardones por el C. I. T. figura Julio Vibot Tristán, sobradamente conocido en los medios palentinos para que sea preciso presentarle. A Julio Vibot le ha sido concedido el correspondiente diploma y placa por su participación en la «mostra» artesana.

Con grata frecuencia nos hacemos eco de triunfos de Vibot Tristán en ese capítulo de la artesanía, lo que, como palentinos, nos complacemos en destacar, ya que a sus éxitos profesionales va siempre unido el nombre de Palencia, donde él lleva a cabo su tarea artesanal. Enhorabuena.

M.C.D.2022

MINISTERIO DE TRABAJO
SERVICIO DEL MUTUALISMO LABORAL
AVISO A LOS ANTIGUOS EMIGRANTES ESPAÑOLES EN BRASIL

Los ciudadanos españoles que emigraron a Brasil y posteriormente regresaron a España, donde actualmente residen, que tengan reconocida una pensión de la Seguridad Social brasileña, tanto si dicha pensión les viene siendo abonada como si no, deberán dirigirse a la mayor brevedad, a la Delegación Provincial del Mutualismo Laboral de la provincia en que residan, comunicando los siguientes datos:

Nombre y apellidos; lugar y fecha de nacimiento; domicilio actual completo; modalidad o clase de pensión; fecha de reconocimiento de la pensión; Estado brasileño que le reconoció la pensión; número de pensionista («número de beneficio») y período o períodos de la pensión pendientes de cobro por el pensionista.

Esta encuesta obedece al propósito de facilitar la reanudación por los interesados del cobro de las pensiones supendidas, o de regularizar los atrasos de quienes ya las cobran y, en todo caso, de organizar un sistema de pago directo de pensiones, eliminando las dificultades actuales derivadas de la intervención de «procuradores» (apoderados) residentes en Brasil. Todo ello, de conformidad con lo preceptuado por el Convenio Hispano-Brasileño de Seguridad Social en vigor y sus disposiciones de desarrollo y aplicación.

DELEGACION PROVINCIAL DEL MUTUALISMO LABORAL DE PALENCIA. Calle Capitán Martín Calleja, 21. Fdo. José-María Garrachón Juárez.

Secretaría Permanente de la ASAMBLEA DE JOVENES

SOBRE EL CIERRE DE LA UNIVERSIDAD DE VALLADOLID

Con ruego de publicación, don Carlos García Prieto, presidente de la Asamblea de Jóvenes, nos envía el siguiente escrito:

La Asamblea de Jóvenes de Palencia se dirige a la opinión pública, para recabar su atención ante los hechos acaecidos en la Universidad de Valladolid.

Por ello, la Asamblea de Jóvenes, que entre otras funciones, tiene la de ser portadora de los problemas de la juventud y ante el hecho presente que atañe a un grupo notorio del sector juvenil estudiantil de Palencia, esta Asamblea reconoce:

Que la perturbación del orden (no asistencia a clase, asambleas, pintadas, panfletos, manifestaciones, etcétera), sólo pueden llevar a consecuencias tan drásticas, como a las que se ha llegado, añadiendo a esto, la agresión de que fuera objeto el señor Rector.

Que es la presencia de ciertos grupos minoritarios, que persiguen como fin subvertir el orden establecido, copando los puestos representativos, los que dirigen la orquesta del "maremagnum" académico

Que las autoridades y entidades que hasta hace poco no se interesaban por lo que estaba pasando en el seno de la Universidad, es ahora para ellos un disgusto y preocupación afanoso.

Que la inhibición de gran parte del alumnado universitario, en alguna medida alentado por los propios padres, es uno de los efectos fundamentales de la situación actual.

En definitiva, que hubo pecado de omisión por parte de autoridades, instituciones, entidades y el propio alumnado, cuando se estaban fraguando los hechos que ocasionaron tal situación.

Que el cierre, no obedece puramente a causas académicas, teniendo en cuénta que esos grupos no pretenden la solución de los problemas académicos, pues sin problemas, ellos no tendrían armas para sus propósitos claramente subversivos.

Es posible que el día que fue clausurada la Universidad, la mayoría del alumnado asistió a las clases, aunque consideramos, que el orden académico no sólo consiste en asistencia a las clases, sino en la tranquilidad y sosiego que toda acción educativa requiere.

Que de no abrirse la Universidad y no haber exámenes ordinarios, serían afectados de una forma directa los alumnos de C. O. U.

Teniendo presente estas consideraciones, esta Asamblea de Jóvenes de Palencia expone y solicita:

Primero. — Que se reconsidere la postura tomada y que se pidan responsabilidades a esos grupos minoritarios citados anteriormente.

Segundo.—Que por las consecuencias que se citan más arriba, de hecho perjudiciales para una mayoría sin culpa y por las causas que las produjeron, se haga una reconsideración para que las clases sean reanudadas y sobre todo, que haya exámenes ordinarios y que la función examinadora sea realizada por los profesores habituales y no por otros extraordinarios.

ALMACEN - ENCERRADERO

DE 200 A 400 M².

Zona: San Lázaro, Casado Alisal, Manuel Rivera

ENVIAR OFERTAS POR ESCRITO CON SITUACION Y PLANO AL APARTADO 853. LEON

Galería de Arte

Una interesante exposición de Sonia Helfer, en la Caja de Ahorros y Monte de Piedad

En la sala de la Caja de Ahorros y Monte de Piedad, inauguró el pasado sábado su exposición de óleos Sonia Helfer.

Esta artista, natural de Buenos Aires y domiciliada actualmente en Valladolid, ofrece en esta muestra 22 cuadros, que, dentro de su variada tendencia pictórica, tienen, como denominador común, la calidad.

Sonia Helfer, entre abstracta y modernamente formalista, revela una recia personalidad en su hacer. Es, en la mayoría de las ocasiones, generosa en el empleo del color, a base de tonos cálidos, que mezcla en audaces combinaciones; en rutilante cascada de gamas; en desbordado juego cromático; pero sin desbocarlo; es decir, sin alocarlo. La armonía preside este juego cromático, donde el color, al estilo fauvista, más que la forma, quiere traducir la línea o la emoción estética. Pero, siempre, como decíamos, no pierde las riendas de su impulso pictórico, para que, pese a la vorágine de tonos y combinaciones todo permanezca ordenado, contenido en unos límites estéticos gratos, más al modo del hacer sereno de Derain, que del agresivo de Vlaminck.

Decíamos que su estilo es cambiante, según las tendencias escolásticas que aplica a sus lienzos. En lo abstracto, con tintas cálidas, la línea se ondula, serpentea, arremolinando los colores y quebrándolos en estridentes auras yuxtapuetas, como Kandinsky (por ejemplo, en su «Carretera» y «Emanación violenta»). Otras, busca levemente la forma, insinuándola a través de un juego de zonas partidas, adecuadamente degradadas en el color, de tintes más fríos, para hacernos percibir remotas sensaciones de la selva tupida en verdes, a la que abre el ramalazo de un corte de machete, que parece poner en la jungla la fisura de una luz amarilla inundándola (recordemos su «Selva»); o cubica los tonos, con diversidad de matices, para asomarnos a la sutil forma de una cabeza de elefante («Elefante azul»), o al extraño vuelo de un pájaro («Vuelo»), o a la transpariencia dinámica y lineal de unas alas («Libélula»).

Y, siguiendo este proceso cambiante de su hacer, entra en el mundo del expresionismo, cogiendo el color (es su formidable palanca de comunicación plástica) para conducirnos ante unas flores cósmicas: en las que se ayuntan tierra y aire, materia y sueño, que componen unos líricos «bouqués», como frisos jugosos, llenos de síntesis y de gracia.

Una interesante exposición, en suma. De contenido vario. Quizá no definida en una tendencia unitaria. Pero, siempre, audaz y sensible, para producir en los ojos y en las sensibilidades un impacto hondo, como produce toda obra que, verdaderamente, tiene valor y «mensaje».

Félix BUISAN CITORES

Dietario

MARTES, 18 DE FEBRERO 1975

SANTORAL. — Santos Simeón, obispo de Jerusalén; Claudio, Alejandro, Cucia, Rótulo, Clásico, Máximo, Prepedigna, Silvano, Secundino, Fructuío, mrs; Flaviano, Eladio, obs.; Constancia, Atica y Artemia, cfs.—Misa: De Feria.

EL TIEMPO EN PALENCIA

Barómetro: A las 18 de ayer, 793'9. A las 8 de hoy, 706'1. — Temperaturas: Máxima de ayer, 10'0. Mínima de hoy, 0'6. — Dirección del viento: A las 18 de ayer, NNO. A las 8 de hoy, calma. — Humedad relativa media, 83 por 100.

OLEOS, LITOGRAFIAS, CUADROS PARA DECORACION, EN "I. G. DIARIO - DIA"

EFEMERIDES. — 1519: Desembarca Cortés en la Vera Cruz — 1546: Muere Lutero. — 1745: Nace Volta. — 1867: Introducción del dualismo en el imperio de Austria, llamado después Austria-Hungría.

La Prensa opina

Operación Emilio Romero

Francisco Carantoña escribe en "El Comercio":

"Me gustaría saber si el futurólogo señor Lafuente avisó, antes de que llegara el terremoto, al Delegado Nacional de Prensa del Movimiento y al director de "Arriba", del seísmo que estaba a punto de producirse. Da la sensación, sin embargo, de que la decisión de llegar a tan drásticos cambios tomó por sorpresa a los protagonistas del acontecimiento, albergados en el edificio «Arriba» aunque quizá no haya sido tan inesperada para el inquilino de la gran casa sindical de Madrid, que ahora va a disponer de doble albergue.

Lo cierto es que el nombramiento de don Emilio Romero como Delegado Nacional de Prensa del Movimiento constituye un hecho político de primer orden y ello, entre otras razones, porque el señor Romero ni es un «amateur», ni es un incapaz, ni es un advenedizo, ni es un desorientado político, ni es tampoco un temperamental inclinado a la acritud gratuita, o a los escarceos sin rentabilidad de los gregarios. De hecho el señor Romero, y en esa circunstancia residirá su gran ventaja y su gran inconveniente, va a ser en Secretaría General del Movimiento el hombre de más acusada personalidad política, y de auténticamente probada capacidad operativa. Le gusta hacer las cosas a lo grande y bien, pero lo cierto es que «Pueblo» y «Arriba» tienen probablemente un desfase económico anual del mismo orden de magnitud (unos cincuenta millones de pesetas, quizá), aunque «Pueblo» es un diario de alcance nacional, mientras que «Arriba» (según el término que García Serrano dedicó en alguna oportunidad a otra publicación) es un diario semiclandestino.

Abrir ventanas

Fernando Onega escribe en "Pueblo":

"Se aprietan aceleradores y es posible que los proyectos de Régimen Local e Incompatibilidades se conviertan en ley en este mismo primer semestre. Pierde puntos, de cara al Gobierno, la posibilidad de prórroga legislativa, aunque la reclamen las prisas de algunos de los nuevos líderes asociativos. Queda descartada por completo la posibilidad de un estado de excepción, ya que, si no había razones hace una semana, ahora hay todavía menos. Y el Gobierno, decididamente, quiere abrir totalmente sus ventanas: cuando faltan once días para la rueda de Prensa del presidente, es oportuno anunciar que se ultima un "dossier" completo sobre los cierres de facultades en Valladolid. Y una rigurosa novedad: las pantallas de TVE servirán para que —quizá una vez a la semana— la Administración se asome a los administrados con un cartel: "La Administración informa".

Síntomas de involución

Ramón Pi escribe su "Análisis político semanal" en "Diario Regional" y dice, entre otras cosas:

«Otro síntoma involuntario claro es la «momentánea defensa» a que aludió el ministro de la Vivienda y ex-subsecretario de la Gobernación, don Luis Rodríguez de Miguel, en el acto de toma de posesión de los nuevos directores generales de la Vivienda y de Arquitectura. Como el lector recordará, estos nombramientos obedecen el cese tajantemente decidido del director general de la Vivienda por razones que esperan una explicación oficial, aunque extraoficialmente se relaciona con la presencia en el departamento del periodista Mario Rodríguez Aragón.

Esta actitud enunciada por el ministro de la Vivienda no parece ser una actitud aislada, sino el reflejo de una decisión más amplia. En efecto, la tremenda decisión del ministro de Educación y Ciencia de cerrar por todo el curso cuatro facultades de la Universidad de Valladolid puede inscribirse perfectamente en el marco de «defensa», aunque sólo relativamente «momentánea», puesta que los efectos de la decisión van a prolongarse por bastante tiempo.

Y otro tanto podría decirse de las consecuencias que está comenzando a tener el escrito de quinientos funcionarios solicitando una reforma democrática del Régimen y, en consecuencia una reforma de la Administración pública en sentido democrático. Según ha trascendido, en varios Ministerios se está llamando a los firmantes y se les está solicitando que se ratifiquen en sus manifestaciones. Y también en esta ocasión ha sido el ministro de Educación y Ciencia, señor Martínez Esteruelas, el que personalmente ha tomado la decisión (bastante discutible, aún en su procedimiento) de expulsar físicamente del servicio a uno de los firmantes, funcionario de su departamento. El funcionario en cuestión ha reaccionado en defensa de lo que considera su derecho a trabajar, y el resultado de este episodio se desconoce cuando escribo estas líneas. Pero quisiera destacar de este hecho, no lo anecdótico, sino la actitud general del poder público hacia las tomas públicas de posición en sentido democrático. Podrán llamarse «momentánea defensa», pero eso, en definitiva, significa involución, se mire por donde se mire».

Recuerdos viejos

PREOCUPACION: Más defunciones, que nacimientos

Las obras lentas del Palacio de Justicia

Hace 75 años

17 DE FEBRERO DE 1900

Los palentinos aplaudieron la moción de un concejal, presentada en la reunión de la Permanente. Como es sabido, el Teatro Principal es propiedad del Ayuntamiento; en aquella época lo explotaba directamente el Municipio, cobrando un alquiler a las compañías que a Palencia llegaban a representar teatro. Poco pagaban y el edificio cada vez se encontraba en peores condiciones; resultaba incómodo y, al decir de muchos, hasta cochambroso. Con los ingresos obtenidos, ni pensar en mejoras, ni reformas. Entonces la moción buscaba salir de la situación; para ello propugnaba que se arrendara por un número determinado de años, mediante el ingreso en las arcas municipales de una cantidad en concepto de arriendo y realizando la empresa arrendataria las mejoras y reformas pertinentes. La moción fue, naturalmente, aprobada y se nombró una comisión que después de los pertinentes estudios y gestiones, adjudicara el Teatro Principal a tanto alzado.

Y a propósito de Teatro Principal, digamos que aquel día debutó la compañía de Juan Espantaleón con «La reja», obra, al decir del crítico, que tenía chistes tan oportunos, como cultos.

Una dramática noticia de Guatemala; se celebraba una gran fiesta escolar de fin de curso, a la que asistía el presidente de la nación, Estrada. En un momento dado, una de las niñas sufrió un accidente y a su alrededor se juntó bastante gente y entonces Estrada, pensando que se trataba de un atentado contra él, ordenó a su escolta que abriera fuego; así lo hicieron y resultaron muertas varias personas y más de 300 niños.

Hace 50 años

17 DE FEBRERO DE 1925

Seguía «coleando» el propósito de los panaderos de encarecer el pan; cuando los obreros se enteraron de que los industriales habían visitado al gobernador civil, allá se fueron también ellos en una numerosa representación de la sociedad de los Sindicatos de Obreros Católicos, aportando argumentos contra las pretensiones de los panaderos. Los Los populares por las subidas del pan en aquella época llegaron a hacer historia...

Gran gala de la Sociedad Filarmónica en el Principal; anunciaba la actuación de un pianista ruso y de un violinista; del primero se decía que era genial y notabilísimo, el segundo. Los «filarmónicos» se sentían realmente satisfechos.

Unos datos estadísticos: en enero habían muerto más personas, que nacimientos se registraron en la capital. Hubo 60 defunciones, frente a 57 nacimientos; la mayoría de las muertes tenían su causa en la todavía invencible tuberculosis.

Hace 25 años

17 DE FEBRERO DE 1950

Los palentinos veían con cierto escepticismo cómo se desarrollaba la construcción del futuro Palacio de Justicia, en la Plaza de Abilio Calderón. Entonces se decía que las obras iban despacio; hoy, que no tenían ritmo. Total, que el alcalde se fue a Madrid antes de que fuera más tarde y al regreso anunció que se le había prometido que inmediatamente se acelerarían los trabajos. El presupuesto del edificio, sin incluir las viviendas de la tercera planta, se cifraban en siete millones de pesetas.

La Cámara de Comercio se reunió para estudiar el problema planteado a los labradores de la zona patatera provincial: no había vagones para dar salida al producto. Se acordó hacer gestiones ante la Renfe, valiéndose de ciertos «puntos de contacto», para que llegaran cuanto antes vagones a Aguilar, Alar y Herrera.

En la novelesca vida de Otto Skorzeny, el liberador de Mussolini de su prisión del Gran Sasso, se escribió otro fantástico episodio: horas antes de que la policía alemana llegara a su casa de París, donde residía con nombre supuesto, lograba huir a Roma, en cuya urbe parecía haberse evaporado.

El PRINCIPAL, problema para el Ayuntamiento

JULIO G. PUENTE LLAMAS

HA TRASLADADO SU CONSULTA A:

Calle BECERRO DE BENGOA, 30, 6.º, Izquierda

Inválidos civiles

Cursos de formación

De acuerdo con la Dirección General de Promoción Social del Ministerio de Trabajo se convoca en Granada y en el centro de Formación Profesional ANIC, tres cursos para las especialidades de talla en madera, tejedoras de alfombras en telar, soldador mixto (eléctrico, oxiacetileno y oxicorte).

En consecuencia y dado que dichos cursos han de desarrollarse durante el primer semestre del año actual, el centro anteriormente citado, ha previsto el comienzo del curso el próximo día 3 del mes de marzo, siendo la duración total para cada uno de ellos de 5 a 6 meses naturales.

Por el interés que esta convocatoria pueda presentar para afiliados de ANIC de ambos sexos y edad laboral, lo ponemos en conocimiento de todos nuestros afiliados.

Este curso se desarrollará en la capital de Granada en régimen de internado gratuito, sin que presente cargas onerosas alguna para el participante.

Las condiciones que han de reunir los aspirantes son:

Tener 18 años de edad mínima.

No padecer enfermedad infecto contagiosa, ni mental, ni invalidez que le impida el desarrollo de la actividad elegida. Saber leer y escribir.

Las personas interesadas habrán de presentar solicitud antes del día 25 del presente mes de febrero, indicando datos personales, domicilio, invalidez, etc., etc.

Lo que ponemos en conocimiento de todos los minusválidos a los que pudieran interesar estos cursos.

Cosa de Palencia, en Valladolid

Del 17 al 22 de febrero, Semana cultural palentina

La Casa de Palencia en Valladolid está celebrando una «Semana Cultural Palentina». Comenzó el lunes, día 17, para finalizar el sábado 22, del actual mes de febrero.

El lunes, 17 hubo una proyección de diapositivas titulada «Conozca usted Palencia», por don Eulogio Díez Castellanos, comentadas por Miguel Avia; en el salón de actos de la Caja de Ahorros Popular, de Valladolid.

Martes, don Pedro Maíza dará una conferencia sobre «La pintura romántica y Casado del Alisal», en el salón de actos de la Caja de Ahorros Provincial. Doña Casilda Ordóñez hablará el miércoles, con proyección de diapositivas, sobre «Jinetes del Carrión», también en la Caja de Ahorros Provincial.

El jueves, «Tarde poética», la revista hablada "Juan de Baños", en la Casa de Cervantes.

Habrá proyección de películas rodadas por los palentinos Luis Muñoz Gutiérrez y Luis Javier Rodríguez Sáinz, del Grupo «Palencia» de Fotografía y Cine, en el salón de Acción Católica.

La clausura, el sábado, día 22 tendrá actos especiales, que se anunciarán oportunamente.

Durante la semana se proyectará el documental «Palencia», de NO-DO, en el Cinema «Roxi».

LA SEÑORA

D.ª MARIA CERECEDA IRADIER

FALLECIO EN PALENCIA EL DIA 16 DE FEBRERO DE 1975

A los 86 años de edad

Después de recibir los Santos Sacramentos y la Bendición Apostólica de Su Santidad.

D. E. P.

Sus sobrinos Rosario, Luis, María Luisa, Jesús y Rafael Vita Cereceda; sobrinos políticos Leopoldo de Coca, Laly Ortega, María Mercedes Aguado, María Mercedes García y demás familia,

Tienen el sentimiento de participar a sus amistades tan sensible pérdida y les suplican una oración por el eterno descanso de su alma.

Funeral: Tuvo lugar ayer día 17, a las 11'30 de mañana y a continuación la conducción del cadáver al cementerio de Ntra. Sra. de los Angeles.
Iglesia parroquial: Ntra. Sra. de la Calle.
Casa mortuoria: / Menéndez Pelayo, núm. 5, 3.º, B.

Pompas Fúnebres: "Ntra. Sra. de la Calle".

M.C.D.2022

La Vida en la Provincia

GUARDO

- Una chica guardense llamada a filas
- Cuatro trofeos del "Día del Deporte palentino"
- Premio literario para Luis Fernando García

Una chica guardense ha sido llamada a filas como quinto del reemplazo de 1975. Se trata de la joven guardense Rolindes Rojo Fernández, que en estos días ha recibido la notificación y la gran sorpresa de que tiene que presentarse a reconocimiento para tallarse como quinto de este año.

El susto que ha recibido esta joven ha sido mayúsculo. Todavía le dura la preocupación. ¿Tendré que ir o me quedaré? Es gracioso pero cierto.

Sus primeros pasos se dirigieron al Ayuntamiento. Allí hicieron notar que había un error, que se habían equivocado, que no podía ir al servicio militar porque era chica y no chico, como señala la citación del recluta. En el Ayuntamiento repasaron los papeles y dijeron que no había error, pues en el juzgado, donde está registrado su nacimiento, figura bien claro que Rolindes Rojo es varón y no hembra.

Más sorpresa todavía. ¿Qué hacer? La sorpresa y la noticia se subieron al guindo de lo inverosímil. La joven Rolindes cada vez con más preocupación. Se recurre al registro del bautismo en la parroquia y... ¡menos mal! Allí sí que figura como mujer.

El Ayuntamiento ha notificado el suceso a la Caja de Reclutas y ésta ha pedido un informe detallado de los acontecimientos para decir lo que se ha de hacer. Y en este punto está todo.

Que es de suponer la joven Rolindes no irá al servicio militar, pues de suponer es que el error cometido en el registro civil, sea subsanado, pues la cosa está bien clara. Pero mientras, la noticia y la preocupación de esta joven guardense ahí están caminando a pasos bastante grandes.

CUATRO TROFEOS DEL "DIA DEL DEPORTE PALENTINO" PARA GUARDO

El viernes pasado en "La Ribera" palentina se celebró el "Día Palentino del Deporte" y como saben todos se repartieron trofeos para deportistas distinguidos a lo largo de 1974. Guardo estuvo presente nada menos que a la hora de recoger cuatro trofeos.

El primero fue para el C. D. Guardo, como campeón del campeonato de primera regional. El segundo también para el equipo de fútbol guardense por ser campeón provincial de aficionados. El tercero, una vez más, para el C. D. Guardo como premio a la deportividad en la campaña futbolística pasada. Y el cuarto, una bella y valiosa placa, al Club de Montaña "Tralloma" por sus méritos en la actividad deportiva del esquí.

Además de este acopio de trofeos, hay que añadir otro muy importante e interesante, aunque solo le toque a Guardo de rebote o de una manera indirecta. Se trata del trofeo al mejor jugador de baloncesto infantil palentino, otorgado al chaval de Guardo, Eugenio Rodríguez Caminero, actualmente estudiante en un colegio de Palencia, donde se destaca como gran deportista, buen atleta y mejor estudiante.

Enhorabuena a todos y a seguir cosechando trofeos, que a la hora de la verdad en el deporte son los que cuentan, digan lo que digan.

PREMIO LITERARIO PARA LUIS FERNANDO GARCIA

Hace pocos días se ha fallado en Palencia la fase provincial del concurso de redacciones "¿Qué haces y qué te gustaría hacer en el tiempo libre?", convocado por la Delegación de la Juventud para estudiantes de Bachillerato, COU y Formación Profesional.

Más de cincuenta trabajos se presentaron procedentes de todos los centros de Palencia y provincia. El jurado calificador seleccionó trece trabajos que pasaron a la final. El primer premio fue para una alumna del instituto de Venta de Baños y el segundo premio, dotado de 750 pesetas, fue para el joven guardense y estudiante de quinto de bachiller en el Instituto Mixto de Guardo, Luis Fernando García Santos. El trabajo de este joven, una bonita redacción que nos habla del ocio y de su afición a la montaña, pasa, junto con los otros premiados, a la fase nacional, donde le deseamos mucha suerte a este joven galardonado.

El Cronista Oficial de la Villa

VILLADA

Obras en realización y buenas perspectivas

GRUPO ESCOLAR COMARCAL.— Se han realizado en casi la totalidad las obras de accesos y aparcamientos, patios de recreo y estancia de alumnos, en una cuantía para cubrir estas necesidades, a base de pavimentación, que ha convertido los terrenos donde se halla situado tan hermoso centro cultural, en aspecto decoroso, eliminando inconvenientes de gran importancia que habíamos denunciado en crónicas anteriores. Asimismo el desmonte y desviación de una enorme cantidad de tierras y escombros, derivados de las obras iniciales, reducciones necesarias y otras causas, originan actualmente que la importante edificación pueda ser apreciada en su totalidad en cuanto a vistas y ambiente, que, si anteriormente se ocultaban en su mayoría, hoy, constituye un bello panorama digno de admiración, que pudiera ser aumentado con la instalación en lugares determinados, de arbolado o jardinería.

Pero..., pese a las ventajas conseguidas, el problema de la calefacción sigue vigente y parece no hallarse en vías de solución, ya que después del tercer curso en el Centro, las anomalías observadas y denunciadas en el presente, y comprobadas debidamente por las autoridades docentes y gestiones realizadas por las locales, las instalaciones se hallan completamente sin uso y, gracias al constante desvelo e interés de aquéllas con la colaboración de las que integran la comarca escolar, y un gran esfuerzo económico de numerosos padres de familia, se ha conseguido en lo que va de curso, después de algunas privaciones temporales, una solución parcial, con medios rutinarios y cuyo disfrute se ve muy reducido, tanto en profesores como en alumnos, que han de aprovechar el calor en grupitos, sin que este importante servicio pueda realizarse a pesar de los medios y esfuerzos económicos que el Estado ha aportado para la dotación de este magnífico Grupo Escolar.

Es de esperar que estos hechos no se repitan en el próximo curso y que las autoridades y órganos competentes, pongan el remedio necesario, ya que tiempo necesario tienen para ello, evitando esta censurable situación que en nada favorece el prestigio de la Enseñanza, y que por el contrario, desvirtúa el gasto importante realizado por el Estado y el no menos que se exige a las Corporaciones locales para el sostenimiento de cargas a los medios culturales.

PAVIMENTACIÓN. — Se han iniciado a toda marcha las obras de pavimentación en las calles pendientes de tan importante mejora, y así quedarán favorecidas las de La Mota, Travesía de la misma, Plaza del Ferial Nuevo en la calzada general establecida en las inmediaciones del Campo de Deportes y las anejas a la histórica Plaza de San Fructuoso, con sus accesos a la carretera de circunvalación, embelleciendo con ello nuestra inicial Parroquia del Monasterio de Sahagún, que, según la Historia, estableció su soberanía en Villada hacia los años novecientos cinco de nuestra Era Cristiana.

Por cierto que al iniciarse las obras en tales lugares, ha habido necesidad por conveniencia estética, de arrancar la OLMA grande o ANTAÑONA, próxima a la Iglesia que ha constituido la mejor ornamentación de la plazuela en que se instaló, durante más de quinientos años y que seguramente fuera testigo o facilitara sombra al ilustre patricio y tradicionalmente villadino ALONSO DE VILLADA al vertir sus lágrimas, al pie de la Iglesia por su desengaño ante el comportamiento de sus familiares al regresar de América, sumulando una situación de pobreza, según nos revela con maestría ejemplar, el ilustre escritor y jurisconsulto don Angel Salcedo y Ruiz, en su Historia de Villada, describiendo la vida del gran emigrante.

Con esta nueva realización de obras de pavimentación, quedarán ultimadas las promovidas por la ayuda Estatal en el Plan de Desarrollo y su aplicación al de Tierra de Campos y —a qué negarlo— con gran aportación y esfuerzo económico del vecindario y Ayuntamiento de Villada.

ASILO «CASADO DEL ALISAL». Por noticias de fuente autorizada nos llega, la de que el Patronato de este Establecimiento, que creara el nunca bien ponderado don Carlos Casado del Alisal, se ha iniciado expediente ante los Organismos competentes del Estado, para llevar a cabo importantes obras de ampliación del edificio con destino a su utilización con fines benéfico-sociales, y, de convertirse en realidad tales pretensiones se constituiría en uno de los más importantes de la provincia.

Celebramos que la labor iniciada por el Patronato, tenga éxito en breve plazo, con las importantes ventajas que de ello se derivan y con ello, sería el mejor homenaje que se podría rendir al ilustre y altruista villadino, dentro de este 75 aniversario de la apertura de su testamento, por el que se disponían importantes donativos morales y materiales para Palencia y Villada, y en cuanto al último, el fundamental de este Asilo que lleva su nombre, funcionando a partir de 1914 con una duración de más de cincuenta años y que por causas fortuitas y otras que no son del caso comentar, ha sido cerrado al finalizar los años sesenta.

Villada Febrero de 1975.

Pedro Ballesteros

La Hermandad de Labradores y Ganaderos de Requena de Campos

Aclara y justifica su posición y postura de ayer y de hoy

En el mes de julio del pasado año esta Hermandad reunida en sesión extraordinaria convocada al objeto de estudiar si procedía o nó el seguir colaborando con una Administración que, de espaldas al campo, ignoraba sus problemas, teniéndole en el más completo abandono y de cuya circunstancia ya se había hecho eco la Hermandad de Labradores y Ganaderos que, recogiendo el clamor general del mismo, confeccionó unas conclusiones tendentes a paliar su grave situación creada por la depreciación de sus productos, solicitando para los mismos precios de viable rentabilidad, las cuales fueron elevadas al señor presidente del Gobierno para en estudio, acordando por unanimidad de todos los presentes, la aprobación de indicadas conclusiones al mismo tiempo que se fijaba un plazo de dos meses para que la Administración resolviera sobre las mismas, pasados los cuales sin hacerlo a satisfacción poner todos los cargos a disposición de la Organización Sindical mediante la dimisión colectiva de todos los miembros del Cabildo.

Pasado que fue, y con exceso, el plazo fijado sin obtener la menor contestación, se creyó llegado el momento de cumplimentar el acuerdo tomado de dimitir, y así se hizo con fecha 31 de octubre, dando traslado de tal determinación a la C. O. S. A., ampliando los motivos ya conocidos de la misma con el disgusto acusado por el cese del presidente de aquella entidad.

La dimisión, en cuestión, no fue aceptada por la Organización Sindical, basándose en que dichos cargos eran irrenunciables; no obstante lo cual nadie dio marcha atrás y las funciones de la Hermandad quedaron paralizadas hasta el día 11 del actual en que, previa convocatoria hecha por el delegado sindical comarcal don Nicanor Deresa, nos reunimos en asamblea general con objeto de reconsiderar la actitud en que nos habíamos colocado.

Escuchadas que fueron las observaciones hechas por indicada jerarquía sindical, la asamblea se manifestó en la forma siguiente: «Sin entrar en consideraciones sobre la legalidad o no de las dimisiones, ni tampoco sobre la obligatoriedad de tener que desempeñar cargos políticos contra nuestra voluntad y que por ser gratuitos entendemos que sólo voluntariamente pueden ser desempeñados, pasamos a considerar los momentos nada tranquilizadores que en el orden nacional estamos atra-

(Continúa en séptima página)

El periódico de PALENCIA para los palentinos

TODA LA INFORMACION DE NUESTRA CIUDAD Y PROVINCIA, EN

EL DIARIO PALENTINO-EL DIA DE PALENCIA

CON LA ACTUALIDAD DEPORTIVA, LOCAL, NACIONAL Y MUNDIAL

PRECIO: 8 pesetas

SUSCRIPCION: 200 pesetas al mes

ESTE SIEMPRE BIEN INFORMADO, LEYENDO DIARIO-DIA

AQUI, ALAR

Comentando el quehacer diario de nuestro pueblo

COMIENZA LA CUARESMA. — Cuando aún resuenan casi en un eco mantenido los sones de villancicos idos, cuando aún saboreamos la sensación indefinida de estrenar un año nuevo, he aquí que se nos cuela de rondón una nueva etapa de la vida litúrgica y también de ese año nuevo que aún nos parecía estrenar.

La Cuaresma comenzó con ese sentido espiritual, con este tinte ascético y de meditación que explaya el alma en estas fechas. También con un sentido material que dimana de ese tono espiritual para perseguir la purificación con esa austeridad que enmarca las fechas cuaresmales, deseando limpiar de tanto exceso y de tanta tendencia a la comodidad, poniendo un poco de freno a la naturaleza con ayunos y abstinencias que comienzan recordando al hombre su origen y su destino terreno: «el polvo» y dejando entrever el auténtico destino glorioso que culminará en una brillante resurrección.

Primer acto de la Cuaresma pues, la solemne misa a las once y media, con imposición de la Ceniza a la que asistieron todos los niños de la Agrupación Escolar para realizar una lección práctica con creación de vivencias inolvidables.

Miércoles de Ceniza y la Cuaresma abierta con actos especiales para preparación especial que llevará a la Semana Santa.

El olvidado Carnaval, inédito ya, como algo perdido en el baúl de los recuerdos. Sólo un clásico olor a dulces fritos se mantiene y pocas serán las casas donde las orejuelas y las torrijas no presiden las mesas con honores de postres caseros y exquisitos, propios y típicos de la época. Contraste y contrapunto quizás como compensación a las abstinencias y ayunos que comienzan.

PROYECTOS DE OBRAS A CORTO PLAZO. — Después de la última sesión municipal se ha tratado como proyectos a realizar en breve plazo la pavimentación de los patios de las escuelas. Y hablamos en plural porque está previsto el pavimentar el patio de la actual Agrupación, que por estar de tierra sucia y áspera se pone impresentable en cuanto llueve y lo que es peor produce en las naturales caídas del recreo heridas desagradables con bolsas difíciles de limpiar. Con esta medida de pavimentación de esta zona, no sólo ganará la estética y apreciación visual sino la seguridad de los escolares que en ella juegan y se entrenan de modo casi continuo.

El proyecto se extiende y por ese aludiamos al plural, no sólo a estos patios de la agrupación actual, sino a los del nuevo edificio y que la explanada anterior al edificio, extensa en sí tendrá un aspecto magnífico una vez pavimentadas. Cojeró también las salidas de la Plaza de Burgos o de la Estación, así como la salida por el Canal de Castilla hasta la unión con el Barrio correspondiente.

Por otra parte se mejorará el abastecimiento de aguas de Alar, con las del manantial de Santa Marina de Nogales de Pisuerga, agua fina y exquisita muy apreciada en nuestra zona, que conoce su pureza y frescor.

NECROLOGICA. — Comentábamos hace poco la impresión que dejaba en el ánimo de nuestra comunidad los fallecimientos habidos recordando a todos en nuestra oración y en nuestra cita de un modo masivo y por ello no menos sincero o emocional.

De nuevo el hueco en nuestra comunidad se agranda ahora con el fallecimiento recientísimo de un industrial harto conocido en Alar y toda la zona de la Ojeda. Nos referimos a Daniel Vega, hombre callado y formal, de pocas palabras, muchos amigos que hoy es recuerdo entre nosotros y a quien deseamos esa paz eterna de que tan carente anda nuestro mundo.

BIBLIOTECA. — En la última reunión de OJE con citación a los padres de familia tuvimos la oportunidad de visitar la biblioteca municipal, ya que en su salón se celebró tal reunión, que a decir verdad estuvo cortamente concurrida. De veras que la asistencia fue escasa. Son muchos más los padres de los muchachos pertenecientes a la OJE y también más las madres que a ambos como cabezas unificadas del hogar debe de interesar cuanto de los hijos se trate. Más periódicas consideramos que debieran de ser estas citaciones quizás así la gente se fuera animando, los padres interesándose por saber y conocer las agrupaciones juveniles en que sus hijos se mueven como vehículo de acercamiento a ellos al conocer sus ideas y actividades mucho mejor. Quizás así dejásemos un poco de criticar a la juventud, sus pelos o sus faldas, sus bailes o sus expresiones, sus formas de hacer o sus ideales. Quizás con un acercamiento comprenderíamos muchas cosas, a la par que recibiendo de ellos esa savia vivificadora y juvenil de su entusiasmo, pudiéramos transvasarlos esa experiencia que da la madurez y que tan necesaria es para la construcción del mundo nuevo que anhelamos.

Pero no es de esto de lo que hoy queríamos hablar, sino del salón-biblioteca que está en verdad surtido de publicaciones más o menos ligeras, como para saciar los gustos más dispares.

En cambio, pese a estar acondicionada y surtida es poca la afluencia juvenil e infantil que se aprecia. Y consideramos a Alar un pueblo culto. Pero si la cultura no dimana de los libros, ¿en qué fuente nace? En nuestro tiempo, vivido tan aprisa, debiera de haber por lo menos un apartadito diario de veinte minutos para la lectura. Un día sería de revistas o periódicos de crónicas y sucesos. Otro día pudiera ser de novelas o libros de entretenimiento. Y alguna vez de documentación o literatura sería. Todo alternado aumentaría de modo notable nuestro léxico y nuestra cultura, nuestro nivel de conocimientos y nuestra formación integral. Y sobre todo los chicos (aquí cabe el masculino y femenino, que no admitimos limitaciones), viendo a los mayores, sin pensar, sin sentir, irían adquiriendo el hábito de la lectura, que les servirá sin duda hoy y mañana para completar su cultura y formación.

Puede que en Alar se lea. Pero si la biblioteca es el reflejo de la sed cultural de un pueblo, la verdad es que en Alar se lee muy poco, demasiado poco para que siga teniendo ese cartelito indicador de pueblo culto.

Un servicio municipal que se desaprovecha o que no se aprovecha al máximo, que nuestros chicos, siguiendo la tradición de sus mayores, entienden mucho de partidas y de bar sin que digamos que esto sea malo, pero un poquito de dosificación bien nos vendría a los mayores y a los menores y bueno sería tender a la inquietud cultural de las gentes de nuestro pueblo.

Un servicio municipal: la biblioteca, que si no existiera echaríamos de menos y pregonaríamos su falta, pero que como existe, menospreciamos y la tenemos de adorno, como los tomos de piel, lujosos y caros en la biblioteca de aquel nuevo rico, pero cubiertos de polvo porque estaban para adornar no para servir o valer en una utilidad usual de algo vivo y en movimiento.

Dan lástima los pájaros que no cantan, las flores que no recrean, las melodías que no se oyen, los hombres que no viven, las almas que no se superan y los libros que no se leen.

NUEVO PREMIO DE CINE.—Nos parece algo obligado cuando la prensa de otras regiones se hace eco de triunfos de nuestro joven cineista Matías Antolín, que nosotros recojamos el eco y celebremos sus triunfos, con esa satisfacción del paisanaje. Y otro premio está reciente y fresquito y recogemos el eco, en cuanto su noticia llega a nosotros. Nos referimos al fallo del IV Certamen Nacional de Cine Amateur del Mar, celebrado en Cádiz, donde Antolín consiguió el cuarto premio, trofeo del Excelentísimo señor capitán general de la Zona Marítima del Estrecho, para su película «Estampa Marinera».

Copiosa en verdad la obra de este alarense que cosecha triunfos con su buen hacer, al que deseamos como siempre, más triunfos y premios que compensen el esfuerzo y la ilusión que prende en su obra.

EL TIEMPO. — Variable nos trae cuando sol, cuando lluvia en un alternar continuo un tanto atemperado que poco frío nos trajo este invierno que camina a su final como al principio, con una benignidad inesperada que no reconocerían nuestros mayores si tuvieran ocasión de verlo. La temperatura suave para la época, despierta de verdor inusitado hasta las plantas y ocasión será de ir pensando en esos jardines y parterres bonitos que pueden poner una nota simpática de esmerado gusto y cuidado en las calles y plazas de nuestro pueblo.—**A. Merchán.**

Cervera de Pisuerga

El II Festival de Cine Amateur

El Centro de Iniciativas Turísticas de Cervera de Pisuerga, prepara su segundo festival de cine amateur. El primero tuvo lugar en la primavera del pasado año siendo la primera población de la provincia que iniciaba estos festivales. En todos los aspectos puede decirse que resultó un éxito, fueron enviadas películas de los más diversos puntos de España, de Castellón de la Plana fue la que obtuvo el primer premio, un film muy laborioso y conseguido hecho con muñecos, con un fondo musical adaptadísimo titulado "El cochecito".

Alcanzó un segundo premio la película de un palentino residente en Barcelona, nacido en Alar del Rey, Matías Antolín, éste mismo autor, ha conseguido recientemente el premio Ciudad de Barcelona, por otra titulada "Estampa marinera", cuyo tema gira alrededor del puerto de la Ciudad Condal y que también tuvimos oportunidad de ver en este primer festival de Cervera.

En los films realizados en la zona de Fuentes Carrionas, se clasificó en primer lugar la titulada "La marcha", presentada por Alejandro Díez Riol de Cervera, que recoge en sus secuencias el caminar de un montañero por las heladas y nevadas cumbres palentinas, siendo para casi todos nosotros —no digamos para los que no son de esta zona— una revelación de belleza que pasa casi siempre desapercibida.

El premio especial para un cineista local lo ganó el P. Klaus Quast del colegio Misioneros de la Sagrada Familia, con una película titulada "Pequeños diablos en día de fiesta", cuyo tema es captar las mil y una incidencia de un día de excursión con más de cien chicos y aprovechando magistralmente el paso para mostrar las bellezas del camino recorrido.

La organización fue perfecta y la proyección y entrega de premios constituyó un éxito, los niños habían tenido una especial proyección para ellos, por la tarde en la función de gala únicamente personas mayores que guardaron un gran silencio consiguiendo no perder ni una frase de los diálogos que en algunas de las películas es parte importantísima y decimos esto de los niños pareciéndonos un detalle digno de tener en cuenta, ya que hemos asistido a algunos de estos actos en los que los gritos, lloros o risas de los pequeños, han impedido a los espectadores enterarse del tema del film que estaba viendo.

Tenemos la certeza de que los concursantes del primer año —y otros nuevos— acudirán, ya que la seriedad con que se llevó a cabo tanto en el tratamiento de las películas durante sus proyecciones y envíos, el ajustarse a las fechas previstas y la total objetividad con que fueron juzgadas es algo que de una u otra forma llega siempre al aficionado, mucho más si es concursante y le da una seguridad para el envío en sucesivas ocasiones.

Crónica de Astudillo

Reunión comarcal de la Asamblea de Jóvenes

BODAS DE ORO DEL COLEGIO SALESIANO

Convocada por el Departamento de Participación de la Delegación Provincial de la Juventud, se ha celebrado en esta villa una reunión comarcal de asambleas de jóvenes. Asisten (chicos y chicas) miembros de las Asambleas de jóvenes de Dueñas, Carrión de los Condes, Paredes de Nava, Palencia y por supuesto de Astudillo, con un total de 40 participantes.

La reunión está presidida por el secretario provincial de la Delegación de la Juventud, acompañado del director del Departamento de Formación, director del Colegio Menor y jefe de la Sección de Orientación Juvenil, quienes han actuado como moderadores y coordinadores en las Comisiones de Trabajo.

La reunión dio comienzo a las 10,30 de la mañana, con un saludo del secretario provincial en nombre del delegado provincial, quien se encuentra presidiendo otra reunión en Guardo.

El orden de esta cita ha sido el siguiente: Primero: Exposición del contenido y alcance de la Delegación de la Juventud, así como su misión y desenvolvimiento de cara a la juventud, destacando la idea que la anima, de ser un instrumento eficaz al servicio de los jóvenes palentinos.

Segundo: Estudio de la problemática interna de las Asambleas de Jóvenes, para lograr un buen funcionamiento.

Tercero: Comisiones de Trabajo: Se han formado tres Comisiones o Ponencias, con los asistentes, para el estudio de otras tantas cuestiones: a) Proyección de la Asamblea de jóvenes a todos los niveles; local, comarcal y provincial. b) Promoción de actividades. Aunque no es el objetivo de la Asamblea, éstas han tratado de estudiar la medida en que pueden influir para lograr una mayor inquietud en los jóvenes, cara a la realización de actividades, específicamente juveniles. c) Propuesta de temas a estudiar por todas las Asambleas locales en los próximos meses y que puedan ampliar las conclusiones, que se han de elevar a la consideración de una Asamblea provincial de la Juventud Palentina, a celebrar en el próximo mes de mayo. Todo ello en tono a la problemática juvenil, en todos sus aspectos.

Con la sola interrupción de la frugal comida, que se ha hecho en un ambiente de hermandad y camaradería, pues todos ellos han agotado los bocadillos, remojados por el olroso «albillo» de La Mota, la reunión se ha prolongado hasta las 6 de la tarde, hora de regreso a sus respectivas localidades.

Hemos sacado una consecuencia final: la juventud se mueve, la juventud se preocupa, la juventud quiere participar. Y la Delegación Provincial de la Juventud se preocupa de ella, respondiendo a esta exigencia juvenil y pone sus medios (humanos y económicos) a su disposición, esperando confiados en que los frutos no tarden en aparecer. Nosotros por nuestra cuenta tenemos clasificada a la juventud actual en tres promociones, quisiera que esta reseñada y conocida, perteneciera a la superclase que bulle en nuestros deseos.

BODAS DE ORO DEL COLEGIO SALESIANO DE LA VILLA. — Por el último año del primer cuarto de siglo se inauguró en esta M. N. Villa el funcionamiento del colegio Salesiano bajo la mano paternal y competente de aquel director astudillano por temperamento, que formó las primeras promociones evangelizadoras que salieron desde estos pagos castellanos, hacia la Patagonia, el Chaca, Potosí y demás países de raigambre hispana. Don Agustín Liaño fue el incansable cerebro de aquellas enseñanzas. Y le nombró el probo salesiano P. Vinelli, que salió de Astudillo en su visita primera lleno de optimismo, calculando que con su visita había hecho de esta villa una gran ciudad salesiana. Así ha sido, dígánlo sino los 70 salesianos esparcidos por los cinco Continentes que vieron la primera luz en las lumbres refractadas desde La Mota, a Santa María; desde San Marcos, a las puertas de Santoyo.

Ha estado madurada esta conmemoración, por lo menos desde hace cinco años en el cerebro de los distintos directores y superiores. La frase era la misma —hemos de hacer algo sonado al cumplirse los 50 años de nuestra llegada a Santa María de Astudillo—. El alcalde señor Sendino, consciente de su responsabilidad, ha reunido al Ayuntamiento que por unanimidad acordó y ya ha celebrado su primera reunión, nombrar una comisión que se encargará de llevar a buena meta, la celebración de las fiestas concretadas para la fecha de últimos de mayo y primeros de junio que han de ser soñadas y celebradas esplendorosamente.

La junta está integrada por el mencionado señor alcalde; tenientes de alcalde, Teódulo Meneses y Luis Alberto Nebreda; concejales, Roberto Gutiérrez, Mariano Pérez, Angel Vallejo y Leonardo Pérez. Además: don Sabino Marcos, párroco arcipreste, don Felipe, director del Colegio Salesiano, don Daniel Castaño, padre de salesianos; don Miguel Zamora, presidente de los A. A. Salesianos; don Mariano Solórzano, maestro; el presidente honorario de los A. A. y cronista oficial de la villa, José M. Abeda.

Se trató de la eficacia de abrir una suscripción que tenga como principal objetivo además de engrandecer las fiestas, levantar un monumento a San Juan Bosco. Siguió tratándose del lugar del emplazamiento. De la fecha, entre junio y septiembre, siendo está, sí, la más a propósito, tiene el inconvenente de las ausencias de alumnos internos; en fin, como primer contacto se trazaron las bases para encajar el trabajo y hacer de esa conmemoración algo notable que perdure gratamente en los anales vitales de Astudillo.

El Corresponsal y Cronista, Rodrigo Nebreda

NARANJAS

JUANY

LA DELICIOSA MARCA CONCEBIDA PARA USTED

PRUEBELAS... ¡¡ SON MEJORES !!

AVISO EN RELACION A SOFICO

Se ruega a los perjudicados por las suspensiones de pagos de Sofico no agrupados, aún, se pongan en contacto urgentemente con el Apartado 2.357 de Madrid, a fin de ampliar la Asociación Nacional de Perjudicados

M.C.D.2022

AUTOMOVILISMO

¡ATENCION AL 26 DE ABRIL!:

HABRA QUE "APRETARSE EL CINTURON"... DE SEGURIDAD

El Director General de Tráfico aclara algunos puntos importantes de la circulación

DUDAS ACLARADAS: Perros en los coches, limitaciones a los novatos, separación mínima entre camiones

La noticia no es de ahora, pero puesto que no ha entrado aún en vigor y puesto que quedan aún muchas dudas por aclarar en torno a ella, mantiene su vigencia, su frescura y vale la pena sacarla a relucir, sobre todo si esas dudas son aclaradas por el propio director general de Tráfico, don Carlos Muñoz Repiso. Nos referimos a la obligatoriedad de abrocharse el cinturón de seguridad cuando se conduce por carretera, y cuyo cumplimiento está previsto para el día 26 de abril próximo. Otras dudas más sobre normas recién aparecidas, nos son aclaradas asimismo por el máximo dirigente del tráfico automovilista nacional. Vayamos por partes:..

¿CINTURON TAMBIEN POR CIUDAD?

Aunque la normativa aparecida en el "Boletín Oficial del Estado" recoge todos los aspectos relacionados con la utilización de cinturón de seguridad, conviene, dada su transcendencia, matizar algunos de ellos. Y el señor Muñoz Repiso lo hace de forma que no deja lugar a dudas:

"La normativa se va a llevar a rajatabla —nos dice—, justamente a partir del día 26 de abril próximo. Y afectará sólo a quienes circulen por carretera en vehículos de turismo, o de trasporte derivados de los turismos de serie. Quedan descartados, por tanto, los vehículos de carga que no deriven de la mecánica común de los turismos de serie, es decir, las versiones comerciales de los turismos. El problema, aún por resolver, estriba, en definir dónde termina la calle y dónde empieza la carretera; o lo que es igual, dónde termina la vía urbana y dónde empieza la interurbana. En este sentido —continúa el director general de Tráfico—, posiblemente cada jefe provincial de Tráfico haga las correspondientes delimitaciones según las circunstancias de su provincia; o tal vez se marquen unas limitaciones comunes según criterios experimentados... Queda aún bastante tiempo para decidir, y no duden que cuando la norma entre en vigor, este aspecto estará claramente resuelto".

—¿Qué ocurrirá —nos preguntamos, sin embargo— si se plantea el caso probable de un conductor que argumenta y justifica una razón poderosa de tipo fisiológico o psicológico que le impida abrocharse el cinturón? ¿Le estará entonces vedado conducir un vehículo? En Estados Unidos, donde el tema de los derechos de ciudadanía se llevan tan a rajatabla, para no crear esa obligación personal que lesionaría el sentido tan estricto de los citados derechos, han implantado la obligación al fabricante de crear unos cinturones que sólo permitan el contacto eléctrico al empestillar la hebilla, de suerte que si no están abrochados el motor no se pondría en marcha. Una pillería legal y hasta simpática, que sólo citamos a manera de anécdota porque, en verdad, al cinturón hay que llegar con convencimiento pleno de su utilidad, de su eficacia, como elemento de seguridad tanto activa como pasiva. Esquivarle de entrada, empezar a buscarle la trampa cuando la ley aún no está del todo definida, es ganas de atentar a esa seguridad que indudablemente proporciona.

RECORDANDO OTRAS DISPOSICIONES

Otras varias disposiciones, de reciente implantación, han sido comentadas por el señor Muñoz Repiso. Normas aparecidas y difundidas en su día, y que, al parecer, no se cumplen muy a rajatabla por el automovilista, en parte por esa inevitable actitud reacia a toda nueva disposición, y también, y en buena parte, por una buena dosis de desconocimiento.

Una de las normas más comentadas y menos conocidas al mismo tiempo, es la que afecta a los perros. ¿Está prohibido llevar perros en los coches? La respuesta tajante es negativa; es decir, no, no está prohibido, siempre que vayan debidamente controlados. Si el perro va suelto, inquieto, acariciando al conductor, asomando la cabeza por una ventanilla, moviéndose intranquilo de un lado a otro del asiento, o en otras palabras, comprometiendo la seguridad de la conducción, entonces sí que está prohibido, y el conductor será sancionado por ello. Pero sólo en esos casos. Si el perro va controlado y no pone en juego el dominio del conductor sobre el vehículo, no hay ley que prohiba llevarlo, ni, por consiguiente, autoridad que denuncie y sancione.

Por la misma razón está prohibido mantener posturas incorrectas entre las parejas de enamorados, cuando uno de ellos conduce. No importa, aún siendo importante, la razón moral, sino la legal, la que concierne a la seguridad. Y la seguridad, no cabe duda, se compromete —y mucho— con determinadas actitudes de las parejas frente al volante. Ya lo saben, pues; prohibido "hacer manitas", por mucha habilidad y práctica que se tenga en esos menesteres.

Por último, el director general de Tráfico nos aclara el tema de la separación entre vehículos intrínsecamente lentos. La distancia que deben guardar entre sí, salvo cuando vayan a realizar un adelantamiento, ha de ser como mínimo, de cincuenta metros. Esta medida impera ya, de modo que, lo lógico, lo correcto, es que no volvamos a encontrarnos más en carretera esas caravanas de camiones por los puertos de montaña, que impedían el paso a los turismos más rápidos, porque no dejaba materialmente espacio entre unos y otros. Medida que también afecta a los conductores nuevos, de esos que se ven obligados a llevar el título de 80 kilómetros a espaldas de su vehículo.

Normas para recordar, normas para cumplir. La educación viaria, es decir, la que conforma la conducta de los conductores, se forja a base de normas, bien es cierto. Pero con tanta norma, con tanta prohibición, se corre el riesgo de desconcertar más que de orientar. Porque, en estos momentos, sin exagerar, resulta más fácil para un conductor aprender lo que debe hacer que lo que le prohiben hacer.

D. D. A. (Defensa del Automovilista)
RAFAEL ESCAMILLA

SPAR

Oferta del 17 al 22 de febrero de 1975

DETERGENTE «DIXAN», barril 5 kilos	269
MEJILLONES ESCABECHE «M. VIGUESA», lata 180 grs.	13
Coñac «VETERANO», botella litro	92
LENTEJAS PARDAS «MARTIN», bolsa kilo	58
VERMOUTH AGUILA ROSSA», botella litro	49
Piña «IXL», bote kilo	50

NO-DO DE SUCESOS

Chocan de frente dos trenes sudafricanos

VEINTE MUERTOS AL CAER un autobús hindú a un canal

CHOQUE FRONTAL DE TRENES: 14 MUERTOS

Johannesburgo. — Un tren de pasajeros chocó esta madrugada frontalmente con otro de mercancías cerca de la localidad de Potchefstroom, situada a 80 kilómetros al sur de Johonnesburgo, informa un portavoz de la Compañía Sudafricana de Ferrocarriles.

En el accidente "que indudablemente no obedeció a sabotaje", perecieron catorce personas de color y resultaron heridas 51, de ellas tres blancos.

Los muertos y los heridos de gravedad fueron trasladados inmediatamente a centros sanitarios de Potchefstroom, mientras los equipos de rescate procedían a liberar a los atrapados entre los cascotes y dejar expedita la vía.—Efe-Upi.

VEINTE MUERTOS CUANDO UN AUTOBUS CAYO A UN CANAL

Nueva Delhi. — Por lo menos, 20 personas resultaron muertas el domingo, cuando un autobús fue a caer en un canal, cerca de Sassram, en el Estado de Bihar, al nordeste del país, según informa el periódico «Motherland».

Otras 14 recibieron heridas en el mismo accidente y la policía cree que puede haber algún cadáver más entre los restos del vehículo.—Efe-Upi.

TEMPORAL EN ITALIA

Catania (Italia). — Casi dos centenares de personas tuvieron que ser evacuadas a últimas horas de ayer, en la localidad siciliana de Riposto, a 45 kilómetros de Catania, a causa de las inundaciones.

Un violento temporal que se desencadenó en las costas jónicas de la isla de Sicilia provocó inundaciones en toda la zona de Catania, donde los bomberos y voluntarios tuvieron que evacuar cerca de un centenar de casas, donde el agua había alcanzado hasta un metro. En la mañana de hoy, la situación se ha normalizado.—Efe.

LOS MUERTOS PAGAN

Arezzo (Italia). — A pesar de haber fallecido hace un año, Giulia Grigioni deberá pagar el abono a la "RAI" (Radiotelevisión Italiana), mientras que (no se dé de baja".

Esta es la respuesta que, los familiares de la anciana, que murió en 1974 en la localidad toscana de Castelfranco di Sopra, han recibido del correspondiente departamento de la "RAI". El organismo considera que el abono es un contrato que sólo puede dejarse de pagar si el interesado se da de baja. Como la anciana no lo hizo antes de morir, sus herederos deberán pagar ahora, por lo menos, la cuota correspondiente a 1975.—Efe.

CADAVER EN UN BARRIL DE CEMENTO

Newport Beach (California). El cadáver de una señora de la alta sociedad estadounidense, emparentada con el heredero de la industria del chicle fue encontrado en un barril de cemento.

La policía informó que habían logrado hallar el cadáver de Nancy Fuller, cuñada del presidente de la firma «Wringley», Philip Wrigley, a través de un criado libanés, encargado de cuidar del esposo de la señora Fuller.

El criado, Daniel Carbig Bedelian, de 40 años, fue detenido posteriormente bajo la sospecha de asesinato, la policía dijo que había señales de lucha en el domicilio de la señora Fuller.

El cadáver fue encontrado dentro de un barril de cemento fresco, abandonado en un cementerio de automóviles.—Efe.

La motorización española deberá seguir

1975 será el "descansillo" para un nuevo relanzamiento

Empieza 1975 en olor de crisis y aunque se ciernan negros nubarrones, vamos a intentar comprender, que es lo más probable que ocurra, en una positiva, de realismo. Empecemos por recordar: la crisis económica, acrecentada artificialmente por la maniobra político-económica de los países extractores de crudo, es y será de las que hacen época. Eso es cierto. Ha sido un zarpazo para Occidente. El país que más y el que menos, uno tras otro, puso sus barbas en remojo al ver que afeitaban las de su vecino. «La cosa» en el alero era «todo», desde el cepillo de dientes hasta la gasolina del coche todo sale del petróleo o «como si saliera». Para decirlo sin rodeos, el callejón por el que nos metieron hace ya más de un año era profundamente preocupante.

Se desempolvaron las cartas de marear para ver cómo se capeaba el temporal, pero los vientos soplaban de todas direcciones y las olas eran cada vez más rudas. Restricciones, bajas en todas las Bolsas, temores colectivos, nuevas subidas de precios... La guerra del petróleo —incruenta hasta ahora, afortunadamente—, no causó bajas sino alzas, y los excesos de precios exigieron unas espaldas ciudadanas más responsables y fuertes para poder soportarlo. La vuelta a la normalidad no se veía ni siquiera como un espejismo en las arenas de los desiertos de Arabia.

NUESTRAS BARBAS A REMOJO... CON PETROLEO

También en España pusimos —muy prudente y previsoramente las barbas nacionales a remojo, porque «la guerra» nos tocaba a todos. El automovilista vió con tristeza y angustia que la gasolina subía de precio dos veces en dos meses escasos y escuchó (la verdad es que con sentido de la responsabilidad) las sugerencias del Gobierno sobre la necesidad de hacerse más austero en el consumo. La industria del Motor, no obstante, no se acordó y mantuvo un ritmo bastante vivo dentro de un meditado plan de previsiones tanto porque España necesita muchos coches —que son y reparten riqueza— como porque era un deber social mantener todo el tiempo posible el pleno empleo, con el fin de que sus miles de empleados directos e indirectos —un millón de españoles— afrontasen la crisis económica general en las mejores condiciones de defensa posibles.

Así es como se "aguantó el tipo" a lo largo de todo el año 74, aunque las ventas apenas lograban repetir las del año anterior. Pero al final llegó la crisis con ímpetu redoblado. Authi y Renault presentaron expediente de regulación de empleo por sus respectivos incendios. Seat inició su expediente de regulación para vitar stocks excesivos a lo largo de 1975. En efecto, de no reducir el stock con este plan —que no perjudicaba en términos económicos al trabajador y le proporcionaba vacaciones pagadas, podrían plantearseles graves problemas financieros que otras fábricas extranjeras no supieron encajar y tuvieron como consecuencia despidos masivos (cientos de miles de obreros) temporales algunos, pero definitivos otros.

UN MILLON PARA TRES

Luego con las huelgas el stock de Seat disminuyó en dosis masivas, incluso en términos perjudiciales para la continuidad de las ventas. A todo esto, los productores dejaron de formular reclamaciones salariales, porque el laudo arbitral llevó al peón no cualificado, soltero, a las 308.000 pesetas anuales más los aumentos a que haya lugar cuando semestralmente se revisen los sueldos conforme al aumento del índice de la vida. Digamos que muy probablemente el peón ganará un tercio de millón de pesetas al año. ¿Entonces? Al parecer sólo hay una postura minoritaria, politizada, con exigencias que no es precisamente la Empresa quien puede conceder ni negar.

QUE PUEDE DAR DE SI 1975 PARA EL AUTOMOVILISTA

Pero aparte de huelgas o incendios, ¿qué es lo que puede dar de sí el 75 para el automovilista? Para empezar, una subida de los coches, en torno al 10 por ciento. En 1974 subieron un 11 por ciento y según los expertos deberían "haber subido más", pero como se impidió la subida, ahora va a venir retrasada, pero más fuerte (como la propia crisis, vamos). Sin embargo, no parece que la subida sea en sí misma lo más desalentador para el futuro comprador. Primero, porque divide el precio entre 24 mensualidades, y a la "letra" sólo le supone un incremento de pocas pesetas. Segundo, porque ya casi cada comprador de nuevo es vendedor de usado y si el mercado de uno tiende al alza, también el otro sube algo. Tercero, porque comprando hoy se pone a salvo de la subida de mañana, y porque a pesar de todo, los coches suben la mitad o la tercera parte que el coste de la vida, luego es una inversión mejor que tener que tener el dinero "muerto" en una cuenta en el banco. Y "cuarto" porque lo que de verdad asusta al automovilista es el no saber lo que va a costar el mantenimiento de su coche. Para empezar no sabemos si va a subir la gasolina o no. Todo parece indicar que no, pues en el fondo, todos admiten más o menos abiertamente que al poner el litro a 20 pesetas "se les fue la mano". Máxime si el gas-oil cuesta la mitad y el fuel-oil la cuarta parte (y para quemar en centrales térmicas la octava parte). ¡Y todo sale de la misma tonelada de crudo! A todo esto, sobre gasolina que se tiene que exportar, a unos precios que mucho nos tememos no sean demasiado remuneradores, ya que a los demás países, al habérseles ido también la mano en la fiscalidad, también les sobra gasolina.

ESPERANZA: IR AMORTIGUANDO LA CRISIS

Si los sueldos suben al menos en la proporción que los precios se podrá ir amortiguando el impacto de la crisis exterior, y con un poco de vista y suerte de nuestras Autoridades Económicas podremos "parar, templar y mandar" al toro de la recesión. Es muy posible que la industria española del automóvil haya sufrido un serio frenazo en 1974 y que todavía no levante cabeza en el 75. Son dos años de estabilización forzosa, un "descansillo" en la escalera, pero el futuro debe ser sin duda, de nuevo delanzamiento.

En España hay todavía bastantes más familias sin coche que con coche. Y si a todos nos parece lógico que cada familia tenga televisor y nevera, ¿por qué no habría de tener coche? Por lo tanto, que los presentes nubarrones no nos oculten un panorama diáfano y positivo, como ha sido, es y será el de la motorización en nuestro país.—(PYRESA).

La Hermandad del Maestrazgo también formará una asociación política

Podría titularse "Unión Social Monárquica"

Barcelona, 17. — "Reafirmaremos nuestro propósito de preparar sin prisas, que jamás hemos tenido, el camino a la constitución de la primera asociación ideológica monárquica, social y también agrícola, industrial ,intelectual y política de la nación que, en su día, podría titularse «Unión Social Monárquica», manifestó el presidente de la Hermandad del Maestrazgo, Ramón Forcadell en la Asamblea Regional de dicha Hermandad.

El acto, que se celebró en el salón de actos del Fomento del Trabajo Nacional, fue presidido por el señor Forcadell y asistieron unas setecientas personas ,pertenecientes a los cuadros directivos de la Hermandad.

Tras la intervención de los mandos regionales catalanes, el señor Forcadell leyó la nueva constitución de los órganos rectores de la Hermandad del Maestrazgo.

"España es un reino, que es más que una monarquía —dijo el presidente nacional— no sólo por expresarlo así las leyes fundamentales, sino porque España ha llegado a ser España, en su doloroso peregrinar y camino histórico de mil años, por integración de todos sus reinos, expresión de todas sus regiones, y decimos integración que no sumisión, porque todas nuestras queridas regiones deben ser respetadas y servidas con igualdad y equidad".

"Ahora más que nunca —continúa diciendo el señor Forcadell— debemos estar todos unidos en un esfuerzo noble y común, hacia la instauración de la monarquía tradicional, católica, social y representativa, única solución y salvación nacional, de todos los españoles de buena voluntad, con férrea disciplina, cuyo mejor ejemplo son las virtudes castrenses del ejército de la patria, entusiastas y fieles servidores de un gran reino y de un rey, hoy príncipe de España, que a su vez ha de ser el primero y mejor servidor de su pueblo, en suma, de una patria bajo la protección de Dios".

Seguidamente, el delegado nacional de la Hermandad para la juventud, Ricardo Barrio, dio lectura a los puntos programáticos en su futura actividad y Enrique Castella, delegado de la Comisión Permanente, ratificó las manifestaciones anteriores cerrando las intervenciones.—Cifra.

Por fraude en alimentos

Multa de un millón de pesetas

Madrid, 17. — La Jefatura Provincial de Comercio Interior de Navarra ha sancionado con multa de 1.000.000 de pesetas a "Conserna, Sociedad Anónima", vecina de Falces (Navarra), por elaboración y venta de conservas de guisantes, no ajustándose a las condiciones exigidas.

Por su parte la Jefatura Provincial de Comercio Interior de Santa Cruz de Tenerife, ha incoado expediente contra Andrés Fischer Stark, Santo Domingo, Wulf Hartmut Kruger ,ambos de el puerto de La Cruz y Heraclio Pafilla Arteaga, Mercado Central de Santa Cruz de Tenerife, por falta de marcado de precios y otras y por ocultación de aceite.

Las presentes resoluciones de la Dirección General de Información e Inspección Comercial, del Ministerio de Comercio, aparecen publicadas hoy en el "Boletín Oficial del Estado".—Cifra.

LOS TOROS

Muere el torero Luis Segura

Sufrió un ataque cardiaco tras poner un par de banderillas

Valdemorillo (Madrid), 16. — El torero Luis Segura, que intervenía en un festejo taurino celebrado hoy en esta localidad, como homenaje a la mujer, ha fallecido víctima de un ataque al corazón cuando acabó de banderillear a su primer novillo.

El diestro se sintió repentinamente enfermo y marchó a un burladero, donde fue asistido por varios compañeros.

Trasladado urgentemente en una ambulancia hasta San Lorenzo de El Escorial, falleció antes de ingresar en el hospital de La Alcaldesa al que le conducían, por lo que el festival hubo de ser interrumpido.

En el festival taurino intervenían los diestros "Luguillano Grande", con ovación, dos orejas y rabo en su primero y único novillo, y José Luis Ramalla, que escuchó ovación en el suyo.

Luis Segura nació en Madrid, el 7 de mayo de 1938. Tuvo muchos éxitos durante su actuación como novillero. Tomó la alternativa el día de San Isidro de 1958, con un toro de Fermín Bohórquez, siendo su padrino Rafael Ortega y actuando como testigo Antonio Chenel "Antoñete". En la misma corrida intervino, como rejoneador Angel Peralta.

Durante sus actuaciones en las plazas de toros españoles y de América del Sur, en estas últimas en varias temporadas, sufrió lesiones de alguna gravedad, que le mantuvieron alejado de los ruedos durante algún tiempo.

En una de sus temporadas profesionales en Méjico, contrajo matrimonio con una dama de aquel país, que dio tres hijos a su matrimonio.

Se ignora aún, cuando se celebrará el sepelio de los restos mortales del torero.—Cifra.

TRES OREJAS CONCEDIDAS EN CACERES

Cáceres, 16. — Novillada con picadores. Ganado de Eugenio Lázaro Soria, de Salamanca, que cumplió.

Buen tiempo y buena entrada.

Sánchez Cáceres, una oreja, petición de otra y vuelta en el primero y ovación y petición de oreja en el segundo.

Palomo II, ovacionado en el primero y aplausos en el segundo.

Juan de Dios Lozán, una oreja y vuelta en cada uno de sus dos enemigos.—Cifra.

"MANILI" CORTO DOS OREJAS

Alcalá de Guadaira (Sevilla), 16. —Inauguración de la temporada. Buena entrada. Novillos de la ganadería de Torrestrella, de don Alvaro Domecq, manejables.

Manuel Ruiz "Manili", ovación y saludos en su primero y dos orejas y vuelta en el otro.

Antonio Rubio Macandro, una oreja y vuelta en el segundo de la tarde y palmas y saludos en el quinto.

Luis Francisco Esplá, una oreja en el primero de su lote y palmas en el que cerró plaza.

"Manili" y Macandro fueron sacados de la plaza a hombros.—Cifra.

JOSE MARIA MANZANARES CORTO DOS OREJAS

Valencia, 16. — Festival a beneficio del Montepío de Toreros valencianos. Novillos de García Romero de Jerez. Buena entrada. Tarde soleada.

Enrique Vera, pinchazo y silencio.

Ricardo de Fabra, estocada, ovación, oreja y vuelta.

Santiago López, pinchazo recibiendo, dos descabellos, ovación y vuelta.

Julián García, pinchazo sin soltar, estocada, ovación, oreja y vuelta.

José María Manzanares, ovación, dos orejas y vuelta.

Vicente Luis Murcia, pinchazo, estocada, ovación y vuelta.

José Copete "Copetillo", estocada y cuatro descabellos, silencio. — Cifra.

Riña callejera entre artistas

Valencia. — Dos populares artistas sostuvieron una reyerta callejera esta madrugada, a las tres y media, en la calle de Ribera, ante la sala de fiestas internacional.

Se trata de Zora Cherky, de 31 años, soltera, bailarina, natural de Marruecos, hija de Ahmed e Himo; y Ricarda Eurigna Balzan, de 23 años, soltera, también artista, natural de Maracaibo (Venezuela), hija de Jairo y María.

Esta segunda ingresó en el centro sanitario municipal, donde se le apreciaron escoriaciones en región facial. Zora Cherky fue conducida a la comisaría del distrito, para la práctica de las oportunas diligencias.—Cifra.

SORDOS

No se sientan apartados de la sociedad y de la familia, por un defecto auditivo que podemos corregir muy fácilmente con la nueva colección de audífonos PHILIPS recién importada

UN ESPECIALISTA DIPLOMADO EN ADAPTACIONES DE PROTESIS AUDITIVAS hace toda clase de demostraciones y pruebas acústicas audiología todos los días en

OPTICA RAMOS Plaza Mayor y frente al Seguro de Enfermedad

†

EL SEÑOR

D. Jacobo Sánchez Rodríguez

(Comandante de Caballería retirado)

FALLECIO EN PALENCIA EL DIA 16 DE FEBRERO DE 1975

A los 68 años de edad

Después de recibir los Santos Sacramentos

— D. E. P. —

Su apenada esposa Alfonsa García Llanos; hija María del Carmen Sánchez García; hijo político Francisco Javier de Miguel; hermana, hermanos políticos, sobrinos, tíos, primos y demás familia,

Suplican una oración por el descanso de su alma

FUNERAL: Tuvo lugar ayer, día 17, a las cinco de la tarde, en la capilla del Hospital Provincial, y a continuación la conducción del cadáver al cementerio de Nuestra Señora de los Angeles.

MISA DE FAMILIA: Ayer, día 17, a las ocho de la tarde, en la Iglesia parroquial de Nuestra Señora de la Calle

CASA MORTUORIA: Hospital Provincial.

CASA DOLIENTE: C/. Trav. Antonio Maura, núm. 1, 6.º.

Pompas fúnebres: Ntra. Sra. de la Calle

M.C.D.2022

Sin pedir permiso al Parlamento

La princesa María Cristina de Holanda se casará con un REFUGIADO CUBANO

Nueva York, 16. — (Efe, por Rafael de Santillana).

Jorge Guillermo, el joven refugiado cubano de 29 años, que el viernes anunció su próxima boda con la princesa María Cristina de Holanda, es un hombre dedicado a combatir la ignorancia y la pobreza del "ghetto" negro de Harlem.

Al conocerse con sorpresa en la ciudad de los rascacielos la verdadera personalidad del prometido de la princesa holandesa se ha descubierto aquí que Jorge Guillermo se dedicaba a enseñar a niños pobres en una escuela por él fundada y que había adoptado a un niño negro de 7 años, con el que vivía en su apartamento.

Pero los amigos de Jorge, que llegó con sus padres y un hermano a Estados Unidos en 1961, no creen que el matrimonio con la princesa, rica heredera de la fortuna de la reina Juliana, cambie el estilo de vida ni su interés por los pobres neoyorquinos.

Por lo pronto, los que conocen a Jorge Guillermo elogiaron su decisión de no pedir, junto con su prometida, el permiso de boda al Parlamento holandés, renunciando así a los derechos a la sucesión para sus descendientes, a pesar de que la princesa María Cristina se encuentra en el noveno lugar para subir al trono.

El refugiado cubano ha dedicido no cambiar la religión, protestante, por el Parlamento holandés.

La princesa María Cristina, que es la más pequeña de las cuatro hijas de la Reina Juliana y dos años menor que su prometido, ha seguido así el ejemplo de su hermana la princesa Irene, que renunció a su derecho a la sucesión al trono al casarse con el príncipe católico Carlos Hugo de Borbón Parma.

Los neoyorquinos se preguntan con curiosidad cómo la princesa, que llegó a Nueva York hace tres años para estudiar música, conoció a Jorge, pero todavía nadie ha podido descubrir su secreto.

Lo único que se sabe a ciencia cierta es que tanto Jorge como María Cristina se conocieron hace dos o tres años y que desde hace un año han salido juntos en numerosas ocasiones, especialmente a la ópera y al teatro.

Ambos tienen en común su entusiasmo por la música. Licenciado en Arte e Historia por la Universidad de Monmouth, en el Estado de Illinois, Jorge comenzó a trabajar en el Chase Manhattan Bank, donde permaneció dos años, pero el trabajo burocrático del banco no iba con sus gustos y el hoy novio de la princesa de Holanda se dedicó a la enseñanza de niños pobres de Harlem, mentalmente retrasados, en unión de un amigo cuyo último apellido es O'Gorman.

Jorge, que usualmente viste ropa deportiva, es mucho más alto que María Cristina, a la que saca casi la cabeza, mantuvo en secreto sus relaciones con la princesa hasta el último minuto.

Su noviazgo sólo era conocido por su madre, la señora Ednia Guillermo, profesora de español en la Universidad de Frederick, en Maryland, y por el resto de su familia, el padre de Jorge era médico en Cuba.

Según los amigos de Jorge, a éste no le preocupa nada el que María Cristina tenga una vista deficiente desde su nacimiento. Al parecer, la princesa, que nació parcialmente ciega, por haber sufrido su madre, la reina Juliana, la enfermedad de la viruela durante su embarazo, ha recuperado parte de su vista durante un tratamiento a la que ha sido sometida en Nueva York durante los últimos años.

El joven cubano admira a María Cristina, decían los que conocen a Jorge, por su brillante inteligencia y su sensibilidad acusada, además de su gusto común por la música. Precisamente Jorge está ahora preparando un libro sobre ópera, con la ayuda de su prometida.

Richie, el niño de siete años que vive con Jorge en su pequeño apartamento neoyorquino, había sido abandonado desde los cuatro años por sus padres, separados y durante mucho tiempo sufrió tal trauma que no podía articular palabra.

Gracias a Jorge, Richie pudo empezar a hablar normalmente y a comportarse como cualquier niño de su edad.

Después de la boda, que tendrá lugar este verano en La Haya, la pareja probablemente alquilará un apartamento un poco más amplio que el actual donde vive Jorge y sus amigos dan como seguro que el pequeño huérfano de Harlem será el primero en ser recibido en la casa del matrimonio.—Efe.

Satisfacción por el acuerdo entre BOLIVIA y CHILE

Reunión de los cancilleres de Colombia, Costa Rica y Panamá

La Paz, 17.—(Efe, por Francisco Roque Bacarreza).

Bolivia y Chile crearon una expectativa continental después de que sus presidentes decidieron hace una semana sepultar viejos antagonismos e iniciar un diálogo directo, cuyos resultados pueden borrar los temores bélicos existentes en el cono Sur. Si fracasaran, acrecentarlos.

Toda Iberoamérica, recibió con satisfacción la decisión de los generales Banzer y Pinochet de reanudar relaciones e iniciar conversaciones.

El «nuevo diálogo» parecería haber enterrado el recuerdo de la frase del plenipotenciario Abraham Koning, quien en una nota dirigida a Bolivia en 1904 dijo: «Nuesttros derechos nacen de la victoria, la ley suprema de las naciones, que el litoral es rico y vale muchos millones, ya lo sabemos. Lo guardamos porque vale, si no valiese nada no habría interés en su conversación...».

Banzer dijo hace una semana que Bolivia decidió sepultar todos los «tristes recuerdos» de la guerra del Pacífico y otros antecedentes nada gratos.

Bolivia, aliada de Perú en la guerra del Pacífico, de 1879, perdió la contienda y tuvo que resignar toda su costa marítima y convertirse en una nación mediterránea.

La Paz y Santiago no mantenían relaciones diplomáticas desde hace aproximadamente 13 años.

Desde Bogotá, Colombia expresó su satisfacción por la reanudación de vínculos diplomáticos entre La Paz y Santiago y comentó: «La mediterraneidad de Bolivia es una gota amarga en la conciencia de los americanos».

Las cancillerías de la mayor parte de las naciones del continente esta semana se apresuraron a felicitar a los Gobiernos de La Paz y Santiago por la reanudación de relaciones.

En La Paz, en los círculos gubernamentales se acrecentó la esperanza de que el diálogo con Chile pueda conducir a la solución del casi centenario enclaustramiento de Bolivia.

Contrariamente al optimismo oficial, la prensa y otros círculos de opinión expresaron una prudente cautela frente a las intenciones chilenas. A lo largo de la última semana se insistió en que el éxito o el fracaso del «nuevo diálogo» dependerá de la lealtad con que actúe Chile.

La cautela de esos círculos, según expresaron, se fundamenta en los antecedentes de las relaciones con Chile, muchas veces la cancillería de Santiago, a través de hábiles juegos diplomáticos, eludió los pedidos marítimos de Bolivia, se insistió esta semana en la prensa.

Los frutos del difícil camino que decidieron emprender Bolivia y Chile, para sepultar sus viejos antagonismos, se empezarán a vislumbrar cuando las comisiones oficiales de ambas naciones se reúnan antes de la primera quincena de marzo próximo, para empezar a estudiar los asuntos vitales de los dos países.

Para Bolivia, según reiteró Banzer la semana pasada, la cuestión fundamental es lograr una salida soberana hacia el mar.

El «nuevo diálogo» de todas maneras habrá de hacer variar la fisonomía de la geopolítica del cono sur iberoamericano.—Efe.

REUNION TRIPARTITA DE CANCILLERES

Panamá, 17.—Dentro de la mayor reserva y discreción, continuaron ayer una serie de conversaciones informales los cancilleres de Colombia, Costa Rica y Panamá. Indalecio Liévano Aguirre, Gonzalo J. Facio y Juan Antonio Tack, respectivamente.

El contenido de las conversaciones, iniciadas el viernes, no ha sido revelado y las fuentes allegadas a la cancillería panameña se han abstenido de dar cualquier información.

Ha trascendido, sin embargo, que Facio, Liévano Aguirre y Tack tratan asuntos relativos a las sanciones hemisféricas contra Cuba, la reorganización de la «OEA», que propone Panamá y la próxima elección del secretario general de la Organización continental.

En cuanto a las relaciones con Cuba, Colombia y Costa Rica, junto con Venezuela, fueron los países que impulsaron el levantamiento de sanciones que no obtuvo los votos necesarios en la reunión de Quito.

Venezuela ya restableció los contactos diplomáticos con La Habana, y según informes procedentes de Bogotá, Liévano propone a Facio que los países reanuden conjuntamente las relaciones con la isla.

Panamá tiene relaciones con Cuba desde agosto pasado, cuando intercambió embajadores con el régimen del primer ministro Fidel Castro unilateralmente, y desconociendo las sanciones vigentes en el marco de la «OEA» contra cuba

No se sabe cuándo finalizarán las conversaciones entre los tres cancilleres, pero los pocos indicios disponibles hacen pensar que Facio y Liévano Aguirre regresarán mañana a sus respectivos países.—Efe.

ULTIMA HORA DEPORTIVA

QUINIELAS

17 plenos, a cerca de cinco millones

Madrid, 17. — Resultado de las Apuestas Mutuas Deportivas Benéficas, correspondientes a la jornada de ayer:

Jornada número 24:

Recaudación: 437.054.750.

Columnas: 87.410.950.

Cincuenta y cinco por ciento de premios: 240.380.113.

Reparto provisional:

80.126.704 pesetas a repartir entre premios de primera categoría con 14 aciertos (provisionalmente 17 columnas, a 4.713.336 pesetas cada una).

80.126.704 pesetas a repartir entre premios de segunda categoría con 13 aciertos (provisionalmente 703 columnas a 113.978 pesetas cada una).

80.126.704 pesetas a repartir entre premios de tercera categoría con 12 aciertos (provisionalmente, 10.120 columnas, a 7.918 pesetas cada una).—Alfil.

UN QUINIELISTA LERIDANO CON DOS PLENOS

Lérida, 17. — Un afortunado quinielista leridano tiene dos boletos premiados con 14 aciertos cada uno, correspondientes a la jornada última.

Se trata de don Manuel Lorenzo Blanco, chofer de Campsa, casado y con tres hijos de 14, 12 y 9 años de edad.

Desde hace cuatro años juega invariablemente con signos fijos estas quinielas en boletos de 40 pesetas. A veces le ayuda su esposa, doña Mercedes Mir. En total, juegan unas cien pesetas semanales, sin que hasta el momento hayan tenido fortuna alguna en las quinielas.

Don Manuel Lorenzo y su esposa han seguido con interés las noticias que a través de los distintos medios informativos se dan sobre el escrutinio. A las 7'30 de la mañana, cuando se enteraron por Radio Nacional de España de que sólo habían aparecido nueve boletos en el primer escrutinio, han calculado que les pueden corresponder ocho millones de pesetas; a las ocho de la mañana, el señor Lorenzo, a pesar de su lógica tensión nerviosa, inició su jornada laboral, siendo por este motivo inlocalizable.

Su esposa, ocupada también en las labores normales del hogar, se muestra satisfécha lógicamente, pero ha aceptado con normalidad esta lluvia de millones de pesetas.—Alfil.

Vuelta a Andalucía

PERURENA, ganador de la segunda etapa

Cabra (Córdoba), 17.—El español Domingo Perurena ha sido proclamado ganador de la etapa Málaga-Cabra, segunda de la Vuelta Ciclista a Andalucía, disputada hoy, con un recorrido de 136 kilómetros.

Aunque en el sprint final en la meta egabrense se impuso Maertens, líder hasta el momento, reclamó el equipo «Kas» alegando que Maertens entorpeció a Perurena y la reclamación fue atendida. Los cinco primeros en la meta de Cabra, han sido: Primero, Perurena, con un tiempo de 3 horas, 31 minutos, 36 segundos y con el mismo tiempo, Nistal, Joahnnes Raas, Maertens y Roy Schuite.—Alfil.

Mejoría de ONASSIS

París, 17. — La evolución del estado de salud del armador griego Aristóteles Onassis "sigue su curso normal», ha indicado hoy un portavoz del hospital americano de París. Los médicos del citado hospital se negaron a facilitar un parte facultativo oficial en forma de comunicado por considerarlo innecesario dada la evolución de la enfermedad.

La esposa de Onassis, Jacqueline (ex-señora Kennedy) visitó al enfermo en unión de familiares.

Onassis se encuentra en el hospital americano de París desde hace más de una semana.—Efe.

✝

LA SEÑORA

Doña Leonisa Villán Diez

FALLECIO EN PALENCIA EL DIA 17 DE FEBRERO DE 1975

A los 72 años de edad

Después de recibir los Santos Sacramentos

— D. E. P. —

Su apenado esposo Dioscórides Polo Santoyo; hijos Eusterio, Federica y María del Carmen Polo Villán; hijos políticos Teófila Infante Buey, Ceferino Atienza Peral y José María Villahoz Terradillos; hermanos Juliana y Ursicino; hermanos políticos, nietos, sobrinos y demás familia,

Suplican una oración por el eterno descanso de su alma.

Funeral: Hoy, día 18, a las cuatro y media de la tarde. Y a continuación la conducción del cadáver al cementerio.

Misa de familia: Día 19, a las nueve de la mañana.

Iglesia Parroquial: San José.

Casa mortuoria: Hospital Provincial. Pabellón de Administración.

Pompas Fúnebres: «Ntra. Sra. de la Calle».

✝

EL SEÑOR

Don Abrahán Ramírez Ramos

FALLECIO EN AGUILAR DE CAMPOO EL DIA 17 DE FEBRERO DE 1975

A los 63 años de edad

Después de recibir los Santos Sacramentos

D. E. P.

Su desconsolada esposa doña Credenciana Arceo Terciado; hijos José-Luis, Antolín, Francisco-Javier, María de los Angeles, María del Carmen y Abrahán; hijos políticos María Luisa Alcalde, María Mercedes Blanco y Manuel Llamas; nietos; hermanos y demás familia,

Suplican una oración por el eterno descanso de su alma.

Funeral y conducción del cadáver: Tendrá lugar, hoy, día 18, a las cinco de la tarde, en Aguilar de Campoo.

A causa del ALCOHOLISMO

Unos veinte mil millones de pesetas en pérdidas

Madrid, 17. — En más de 19.698 millones de pesetas se cifran las pérdidas totales que ocasionan en España las consecuencias del alcoholismo, según informa la revista médica «Tauta».

Esa cantidad se desglosa de la siguiente forma: Cien mil incapacitados laboralmente por efectos del alcohol (18.000 millones de pesetas); dos mil enfermos crónicos en hospitales psiquiátricos (182 millones de pesetas); doce mil enfermos de cirrosis hepáticas (dos meses de hospitalización)) (1.000 millones de pesetas); treinta y seis mil heridos en accidentes de tráfico por el alcohol (216 millones de pesetas) y ciento cincuenta mil heridos en accidentes laborales por el alcohol (300 millones de pesetas).

Nuestro país es el tercer productor mundial de vino y el quinto en consumo de bebidas alcohólicas, con una media de diez litros por persona y año y un total de dos millones de alcohólicos.

Delante de España en consumo de bebidas alcohólicos están Francia, Portugal, Italia y Alemania Federal.

Asimismo, la revista llama la atención sobre el precio del vino en España, 18 pesetas-litro, mientras que el de la leche, por ejemplo, es de 22 pesetas litro. También destaca que el teleespectador español recibe al año 4.000 impactos publicitarios sobre bebidas alcohólicas.—Cifra.

Si necesita lentes de contacto.
¡Consúltenos!
¿Conoce Vd. el nuevo cristal INDOCROMIC, oscuro de día y claro de noche? Visítenos y muy gustosos le haremos una demostración de sus cualidades.
OPTICA SECO
Aparatos auditivos, prismáticos, lupas, brújulas
Toda clase de material óptico. Mayor, 1 (Frente Correos). PALENCIA

Los "CIRCULOS JOSE ANTONIO" constituirán una asociación política

Aglutinará a todos los grupos y tendencias falangistas

Miranda de Ebro (Burgos), 16. — Unas mil personas asistieron este mediodía a una reunión falangista, promovida por los Círculos José Antonio y celebrada en el Teatro Cinema de Miranda de Ebro y en la que han intervenido el presidente de la Junta Nacional de los Círculos José Antonio, Diego Márquez Horrillo y el profesor de la Universidad de Valencia, Manuel Martínez Sorpedra.

A dicho acto asistieron nacional-sindicalistas de la región Norte, principalmente de Burgos, Zaragoza, Bilbao, Logroño, así como de Salamanca y Béjar. También se encontraban presentes diversos miembros de la Junta Nacional de los Círculos José Antonio, entre ellos, el vicepresidente Luis de Eguilaz; secretario nacional, Carlos Luis Soto; jefe de encuadramiento, Miguel Angel Medina y vocales y representantes de diversas provincias.

El acto dio comienzo con la intervención del profesor de la Universidad de Valencia, señor Martínez Sorpedra, quien analizó la situación actual de España y enumeró diversos problemas nacionales derivados de la crisis económica para pasar a continuación a exponer en qué consiste la democracia en los países identificados como demócratas y finalizar en la necesidad que tiene España de «una nueva sociedad basada en el hombre y un estado basado en el trabajo».

Acto seguido hizo uso de la palabra Diego Márquez Horrillo, quien comenzó destacando la actual situación política española y que las actuales posturas políticas no están nada claras. "Falta una ideología política —dijo— que aglutine a los españoles para conseguir levantar a España. Queremos un nuevo concepto de la sociedad.

El señor Márquez Horrillo habló también de la necesaria separación entre Iglesia y Estado, que no perjudica a nadie, sino que aclara situaciones y posturas —explicó—. «No nos importa la religión que cada persona pueda tener, ya que lo que deseamos es que participe con nosotros, pero sin protecciones concordatarias».

Antes de finalizar, el presidente de los Círculos, José Antonio presentó a los asistentes al acto el acuerdo decidido anoche en Madrid en la Junta General de Delegados de los Círculos José Antonio, de constituir una asociación política denominada "Falange Española y de las Jons", que aglutinará todos los grupos y tendencias falangistas, y que será presentada en breve al Consejo Nacional para su aprobación.

El señor Márquez Horrillo finalizó su disertación haciendo una llamada a la juventud española, aclarando que "en la Falange de los falangistas de fila no hay prevendas ni cargos sino lucha, desaliento y amargura".

Finalizadas sus palabras, que fueron larga y calurosamente aplaudidas, los asistentes entonaron el "Cara al Sol", con vivas a la Falange, a España, y al Caudillo.

Terminado el acto, el señor Márquez Horrillo, a preguntas de los periodistas relacionadas con la constitución de la asociación "Falange Española y de las Jons", contestó: "El próximo e inmediato paso consistirá en presentar la constitución de dicha asociación y la búsqueda de promotores de la misma.

"La primera reacción ante esta constitución —explicó— ha sido favorablemente acogida por los diferentes grupos falangistas que están con nosotros y que no necesitan darse a conocer al país porque, a diferencia de otras asociaciones, todos nos conocen".

A la pregunta de qué es lo que se busca con estas reuniones regionales semanales —la última fue en Andalucía y las próximas en Cataluña y Levante—, el señor Márquez Horrillo dijo que "pulsar a la gente, ver su reacción e informarles sobre la actual situación española".—Cifra.

Sea cual fuere el desarrollo de la CRISIS ECONOMICA

BELGICA NO EXPULSARA a ningún emigrante español

Bruselas, 17. — Las autoridades belgas han reafirmado su actitud positiva hacia la emigración laboral española y han asegurado que no procederán al reenvío de ningún trabajador emigrante español sea cual fuere el desarrollo de la actual crisis económica.

Aunque Bélgica ha suspendido la inmigración a consecuencia de esa situación continuará recibiendo a los trabajadores españoles altamente calificados o a los contingentes de más de 15 emigrantes contratados por empresas belgas que amplían sus instalaciones.

Estas precisiones fueron hechas durante el primer «Consejo de la Emigración Española en Bélgica», que ha reunido a los presidentes de los 17 hogares españoles con el embajador de España en Bélgica, Marqués de Nerva, y sus colaboradores.

Ante la complejidad y la multiplicación de los asuntos de carácter consular, laboral, económico y cultural de la emigración española en Bélgica, aumentados por la difícil situación económica en Europa, el embajador español ha tomado la iniciativa de crear este «Consejo de la Emigración» que se reunirá periódicamente para que ambas partes mantengan un contacto más estrecho y directo que permita hacer más eficaces los esfuerzos para resolver todos los problemas de los trabajadores emigrantes españoles en Bélgica.

En la primera reunión del Consejo, el Marqués de Nerva y los agregados laboral y cultural adjunto, señores Guerrero y Pereira, informaron a los asistentes de los contactos y gestiones realizados últimamente con las autoridades belgas, y especialmente con los secretarios generales de los Ministerios de Empleo y de Previsión Social, para abordar los problemas actuales de los emigrantes españoles.

En la relación también se informó a los representantes de los trabajadores sobre la concesión de créditos por el Instituto Español de Emigración para la instalación de aparatos en los hogares de emigrantes que permitan la difusión de programas especiales realizados por TVE, sobre las gestiones para la construcción en Bruselas de una escuela para 500 hijos de emigrantes españoles, y sobre la ampliación del número de profesiones titulados para la enseñanza de los hijos de los emigrantes.—Efe.

Paros académicos en Madrid y Salamanca

Madrid, 17. — Escasa actividad docente se ha registrado esta mañana en las Universidades madrileñas Complutense y Autónoma. En la primera se han impartido clases en las Facultades de Farmacia, Medicina, Matemáticas, Químicas y Colegio Universitario "Arcos de Jalón". En la segunda, la actividad ha sido nula y la inasistencia a clase es casi total en Cantoblanco.

EN SALAMANCA

Salamanca, 17. — Ha proseguido hoy la anormalidad académica en las diversas Facultades de la Universidad de Salamanca, especialmente en las de Letras, Derecho y Ciencias, que han continuado en sus paros activos.

En Medicina se han impartido clases por la mañana.

También en la Universidad Pontificia han continuado los paros en Filosofía y Psicología.—Cifra.

M.C.D.2022

La Hermandad de Labradores y Ganaderos de Requena de Campos

(Viene de cuarta página)

vesando. Y, éstos, sí, merecen nuestra reflexión. Pues teniendo en cuenta el giro que van tomando las cosas hoy en nuestra Patria, donde se envuelve lo económico todo con vistas a soluciones bastardas —ajenas por completo a la finalidad por nosotros perseguida— con cuyos manejos estamos en completo desacuerdo y dispuestos a darles la batalla en el terreno que preciso sea, pues sin olvidar que los campesinos somos pacíficos por naturaleza (quizás demasiado pacíficos, pero así somos) por entender que solamente dentro del orden y la paz es posible el progreso, y consecuentes también con nuestros familiares ante los intereses supremos de la Patria, decidimos hoy deponer nuestra actitud —sin renunciar por ello a adoptarla nuevamente en el día de mañana si las circunstancias así lo aconsejaran— y nos incorporamos nuevamente a los puestos de servicio dentro de la disciplina sindical (con todos los fallos, que sí los tiene, y que discutiremos con tesón para corregirlos) conscientes de nuestro deber como ciudadanos amantes del orden y del trabajo, seguidores fieles de la doctrina joseantoniana, en muchos puntos incumplida hasta la fecha».

También fueron tomadas en cuenta —si bien con ciertas reservas, dado que el campo, escamado de tantas promesas incumplidas, sigue desconfiando de todos y de todo— las últimas manifestaciones hechas por el ministro de Agricultura, que «había que volver la cabeza al campo y dedicarle más atención».

Se terminó diciendo: «Continuamos donde siempre, a la defensa de nuestros derechos e intereses —dentro o fuera de la Organización Sindical— prefiriendo hacerlo desde dentro, tanto por ser el cauce legal como por la fuerza que puede representar si conseguimos hacer de ella esa auténtica y verdadera Hermandad».

Hermandad que hoy España necesita, no solamente de los labradores y ganaderos, sino también de todos sus otros hijos que, ocupados en menesteres lícitos y honrados, sin discriminación de nobles tendencias políticas y dispares credos religiosos sientan latir en su pecho el amor sagrado a la madre Patria.

Fermín Ortega

Delegación Provincial del Instituto Español de Emigración

Normas para el viaje a Suiza

"El Instituto Español de Emigración advierte a todos los trabajadores contratados temporalmente por empresas suizas de la necesidad de presentarse en la frontera de dicho país en la fecha consignada en los permisos de entrada y residencia, provistos de los mismos en unión del contrato original de trabajo visado por el Instituto Español de Emigración, pues en caso contrario las autoridades suizas de frontera no permitirán su ingreso en el país mencionado, circunstancia que ha de producir las consiguientes molestias a los interesados, los que en todo caso se verían obligados a retornar a España, siendo los gastos del traslado en todo caso por su cuenta.

Se reiteran los anteriores extremos así como la prohibición de ser portadores los emigrantes de más de medio litro de licor y de productos porcinos curados o enlatados, ya que las autoridades suizas de aduanas procederán a la incautación de los mismos".

Sesiones plenarias de la Diputación Provincial

(Viene de segunda página)

neral de Admistración Local anticipando la noticia de haberse concedido por la Comisión Central de Coordinación Hospitalaria una subvención de 48.154.234 pesetas para las obras de la segunda fase del proyecto de reforma, modernización y ampliación del Hospital Provincal, y autorizar a la Presidencia para que cuando se reciba la concesión oficial gestione con el Banco de Crédito Local un préstamo complementario de 20.400.000 pesetas para la total financiación del proyecto..

PLAN ADICIONAL DE COOPERACION.—Que, una vez que sea aprobado el oportuno Fresupuesto Especial de Cooperación del presente año, se habiliten los créditos necesarios para financiar la totalidad de las obras incluidas en el Plan Adicional al de Cooperación del bienio 1974-75, incrementando la partida destinada a subvencionar obras urgentes, destinando para este efecto 785.329 pesetas. Se dedican 79.621 pesetas para complementar las subvenciones concedidas el pasado año para las obras de saneamiento de Villasarracino y de Villamoronta, y la suma de 13.941.991 pesetas para el resto de las obras del Plan que no pudieron ser financiadas hasta la fecha, 21 Ayuntamientos, con abastecimiento de agua; 5 Ayuntamientos por saneamiento; 4 para alummrado; una de cementerios y una de urbanización y otra de varios.

CAJA DE CREDITO. — Se conceden anticipos a Villasarracino de 250.000 pesetas para obras de abastecimiento de agua y saneamiento; 150.000 a Villamediana para reforma del alumbrado público; y 180.000 a Villaprovedo, para abastecimiento y saneamiento.

DIA DE LA PROVINCIA. — Se acuerda que el «Día de la Provincia» correspondiente a la edición del presente año, tenga lugar en la capital y constituya un homenaje a los señores alcaldes de la provincia, debiendo desarrollarse bajo estos supuestos el programa que en definitiva se confeccione en torno a dicha idea, comunicando el acuerdo al señor gobernador civil jefe provincial del Movimiento, y suplementando el crédito correspondiente en la cantidad de 200.000 pesetas.

PREMIO PALENCIA DE TEATRO. —Se resuelve que la VIII Edición de este Premio que patrocina conjuntamente la Diputación y el Ayuntamiento de la capital, se falle y proclame durante el próximo año 1976, dotándole con 200.000 pesetas, y encargando al Ayuntamiento de Palencia la organización, recabando la conformidad de dicha Corporación. Todo ello, en vista de haber quedado desierta la Convocatoria del pasado año 1974.

CUEVA DE REVILLA DE POMAR. — Se seleccionan para realizar en el presente año las obras de protección del acceso y de ayuda en las escaleras, así como del mirador norte y aparcamiento, invirtiendo en total 2.750.000 pesetas, a cuyo efecto se cuenta con subvención del Ministerio de Información y Turismo de 150.000 pesettas, corriendo a cargo de la Diputación el resto de 2.600.000.

UNIVERSIDAD A DISTANCIA. — Se adopta el compromiso de contribuir a dicha finalidad con la aportación única de 10.800.000 pesetas, repartido en cinco anualidades, destinando para la del presente año un millón ochocientas mil pesetas, y subordinado a que la Universidad establezca su Centro Regional en Palencia, e incluya entre sus disciplinas las carreras de Filosofía y Ciencia de la Educación, Filología y Geografía e Historia, siendo de esperar que a partir de 1980 el Estado arbitrará los medios necesarios para que el Centro subsista a su plena capacidad bastándose a sí mismo.

MAQUINA QUITANIEVES. — Se aprueba el acta de recepción provisional de este vehículo que ha suministrado por concurso la Casa «Casli, Sociedad Anónima», con plazo de garantía de un año, procediéndose al total pago de su importe, de 3.000.000 de pesetas.

TRAVESIA DE TARIEGO. — Se resuelve indemnizar a don Nicomedes Guerra Zumel con la cantidad de 78.000 pesetas por el derribo y desescombro de dos casas de su propiedad, cediendo a esta Diputación el terreno necesario para la rectificación y mejora de la peligrosa curva existente en el kilómetro 3 de la carretera de Calabazanos a Esguevillas.

ADQUISICION FURGONETA. — De conformidad con el informe técnico, se resuelve adjudicar a don Manuel Seiras Iglesias el concurso para adquisición de una furgoneta de transporte ligero para servicio de la Ciudad Asistencial, para un furgón «D. K. W.» aceite pesado, en precio de 289.500 pesetas.

ALUMBRADO VILLAJIMENA. — Se aprueba el presupuesto de dicha obra, importante 411.040 pesetas, de las que aportará el Ayuntamiento 120.234, y una subvención de la Diputación de 290.806.

OBRAS HOSPITAL. — Asimismo se aprueba el proyecto de ampliación del oficio y servicios en el Hospital Provincial, con presupuesto de ejecución por contrata de 271.962 pesetas, anunciándose la oportuna subasta.

ANTICIPO. — Se concede por la Caja de Crédito al Ayuntamiento de Osorno la Mayor, el préstamo de 1.700.000 pesetas, reintegrable, excepcionalmente, dada la finalidad perseguida, de infraestructura del Polígono Industrial, que están programadas y serán financiadas dentro del Plan Especial de Tierra de Campos, en 10 plazos semestrales de 170.000 pesetas.

SESION EXTRAORDINARIA

PRESUPUESTOS. — Con las formalidades reglamentarias, fueron aprobados los que van a regir en el año actual, tanto los Especiales como el Ordinario, cuyos importes ascienden a las siguientes cifras:

Presupuesto Ordinario, 250.000.000 de pesetas.

Presupuesto Especial de Cooperación a los Servicios Municipales, 48.790.812 pesetas.

Presupuesto Especial del Servicio de Recaudación de Contribuciones, 6.125.000 pesetas.

Presupuesto Especial de la Escuela de Ayudantes Técnicos Sanitarios Femeninos, 7.813.139 pesetas.

Todos ellos nivelados en Ingresos y Gastos.

Hoy martes, a las 7'30 en la Casa Sindical

Reunión de padres de universitarios

Anticipábamos el sábado la noticia de que hoy martes van a celebrar una reunión los padres de familia afectados por el cierre de la Universidad de Valladolid. El gobernador civil no ha dudado en conceder la oportuna autorización a la petición, que para reunirse le formularon varios padres de estudiantes, interpretando el sentir de los demas.

La reunión se va a celebrar, como decimos, hoy martes, a las 7.30 en el salón de Actos de la Casa Sindical. Nos ruegan los promotores de la reunión, que hagamos llegar desde nuestras páginas a los padres de los alumnos de la Universidad cerrada esta noticia y el llamamiento para que asistan a la misma, para que la mayoría pueda respaldar los acuerdos que se adopten y que, en síntesis, pretenden también hacer llegar al ánimo del ministro de Educación y Ciencia la preocupación de los padres por la medida adoptada, con el ruego de que sea reconsiderada la decisión y sin detrimento de la autoridad pueda reanudarse la vida académica.

Cuatro Cantones

Palencia, salud normal

Ultimamente Palencia está siendo sometida a reconocimiento médico. Y esto es interesante porque, de vez en cuando, conviene que los pueblos se sometan a un amplio análisis sanitario.

Esto de los reconocimientos es importante para las personas; fundamentalmente pasando de cierta edad (entre los 40 y los 50) conviene «chequearse», para ver cómo anda el corazón, los pulmones, la tensión, etc., e ir tomando posiciones para evitarnos cualquier sorpresa. En realidad lo de la sorpresa no puede impedirse, cuando la sorpresa surge..., al fin y al cabo, para algo es sorpresa. Pero lo que también es cierto —por aquello de que más vale prevenir que curar—, que es lo mismo que «más vale un por si acaso, que un pensé que», es que pueden atajarse algunos inconvenientes a tiempo, cuando se ha tenido previsión.

En fin, que los reconocimientos periódicos son convenientes a las personas.

...Y son asimismo importante para los pueblos, que al fin y al cabo constituyen el entorno de las propias personas.

Pues bien, Palencia lleva últimamente una buena e interesante temporada sometida a este reconocimiento, especialmente en el aspecto sanitario, que es al que en este comentario nos estamos refiriendo.

Y así Palencia ha sido «chequeada», detectando su auténtico estado de «salud», a través de la sección de Epidemiología, o la campaña de hiigene escolar, o la inspección en farmacias y en fábricas, o en la tarea inquisidora del laboratorio, o la inspección veterinaria, o la acción del Dispensario de enfermedades del torax, o tantos servicios como configuran la compleja e importante misión de la Jefatura provincial de Sanidad.

En fin, que con este «chequeo» puramente sanitario de Palencia y su provincia, se tienen suficientes elementos para poner sobre el tapete de la actualiad el resultado y diagnosis, y poder afirmar cuál es el estado de salud de nuestra tierra.

Poco después de celebrarse esta sesión de la Comisión Delegada de Sanidad, hablábamos con el doctor Burón en torno a determinadas cuestiones del informe dado en tal sesión; al finalizar nuestra charla, el jefe provincial de Sanidad nos manifestaba: —«Indudablemente, puede afirmarse que en la actualidad la salud de Palencia es normal...».

Buena noticia; cuando una persona está normal, es que está como tiene que estar; ni mejor, ni peor; en el fiel de la balanza; puede pecarse por defecto, pero también por exceso... ¿Qué es mejor, la hipotensión o la hipertensión?, lo mejor es la tensión normal. Lo normal; ahí está el quid. En las cosas de la salud, cuando uno está «normal» es que está «bien».

...La salud de Palencia es «buena», por la sencilla razón de que es «normal». Esto —como es natural— ha de llenarnos de satisfacción a los palentinos. El que una tierra sea «sana», es cosa muy cotizable. Ya se atisbó esto en la última Asamblea provincial de Turismo, y se habló incluso del «turismo sosegado y saludable» que Palencia puede brindar, junto al otro turismo de lo pintoresco y lo artístico.

Buscan una solución para Oriente Medio

(Viene de primera página)

tica en Oriente Medio, informa un portavoz estadounidense.

Las conversaciones, que continuarán después de comer, tienen lugar en el hotel en que se aloja Kissinger.

Tanto éste como Gromyko han visitado recientemente Oriente Medio y de lo que se trata, al parecer, es de que la Unión Soviética apruebe o al menos respalde tácitamente la nueva misión de paz que Kissinger se propone llevar a cabo en esa región el próximo mes.

Las conversaciones mantenidas anoche en la sede de la misión soviética en esta ciudad versaron sobre las relaciones mutuas entre los dos países, sobre las conversaciones para la limitación de las armas nucleares, sobre la Conferencia de Seguridad Europea y sobre el tratado comercial soviético-norteamericano, tratado que la URSS se niega a ratificar.

Gromyko, que llegó al hotel en el que se aloja Kissinger acompañado de una delegación de diez miembros, sonrió y saludó a los periodistas presentes a la entrada del establecimiento, pero no hizo declaraciones. —Efe.

MENTIS SOBRE LAS CONVERSACIONES DE KISSINGER EN ARABIA SAUDITA

Riad, 17.—El tema de la reducción de los precios del petróleo, no fue objeto de las conversaciones mantenidas en esta capital por el secretario de Estado norteamericano, Henry Kissinger, durante su reciente estancia de un día en Arabia Saudita, declara el ministro saudita de Hidrocarburos, Jeque Ahmed Zaki Yamani, en una entrevista que inserta hoy el diario «Al Riad».

«Las informaciones en este sentido —afirma el ministro— son totalmente falsas y proceden indudablemente de fuentes prosionistas».

Según estas informaciones, Kissinger visitó la semana pasada Arabia Saudita para explicarle al rey Faisal la nueva estrategia estadounidense encaminada a reducir el precio de los crudos mediante el ofrecimiento a los países productores de petróleo de convenios a largo plazo.

En afirmación de Yamani, Arabia Saudita practica la política de llegar a acuerdos de esa clase «pero dentro del marco de la Organización de Países Exportadores de Petróleo (OPEP), y de la próxima conferencia entre los países productores, consumidores y subdesarrollados».

En respuesta a una pregunta sobre las relaciones con Francia en este punto, Yamani dijo que «el acuerdo con Francia acerca del petróleo discurre bien y no ha llegado aun a su etapa final».—Efe.

SADAT VISITARA JORDANIA

Beirut, 17.—Anuar El Sadat será el primer presidente egipcio que visite Jordania a donde se trasladará en la presente semana. Allí se reunirá con el presidente de Siria, Hafez Assad, según fuentes diplomáticas.

El viajar de Sadat, que puede durar entre uno y cuatro días, será parte de un programa de entrevistas entre los dirigentes de los Países árabes con el fin de ofrecer un frente unido ante Israel, ante la perspectiva de un acuerdo de paz.

El presidente Sadat ha estado tratando desde el verano último de reconciliar las actitudes divergentes de rey Hussein y la Organización para la Liberación de Palestina.

El primer ministro de Jordania, Zeid Al Rifai, declaró a los periodistas, después de la visita de Kissinger a Aqaba, la semana última, que los dirigentes egipcio y sirio se iban a reunir en Jordania pero que no se había señalado fecha para la reunión.

Posteriormente se ha sabido, de fuentes diplomáticas, que el presidente Sadat irá a Amman el jueves, para una visita de cuatro días, pero una información publicada por el periódico de Beirut «An Nahar», asegura que solo permanecerá en la capital jordana un día.

«An Nahar» dice también —en una información procedente de Bagdad— que el presidente egipcio se trasladará de Amman a la capital iraquí, donde su visita será también la primera que efectúe un presidente egipcio.

El periódico dice que Irak no había sido informado, ni por Egipto ni por Jordania acerca de la visita que hizo el Sha del Irán el pasado mes de enero a esos dos países. Los dos presidentes habían sido requeridos durante la celebración de la «cumbre» árabe, reunida en octubre pasado en Rabat, para que mediaran en la disputa fronteriza entre Irak e Irán. Esta reunión proyectada en Amman, puede poner en contacto a tres de los cuatro países árabes implicados en la confrontación con Israel. Y es probable que de la oportunidad a los presidentes de Egipto y Siria para procurar, una vez más, reunir al rey Hussein y Yasser Arafat, que dirige el cuarto elemento árabe de la lucha contra Israel. Efe.

AEONADORA CETRIFUGA
"ZAGA"
SUMINISTROS DE LA CRUZ

VIDA RELIGIOSA

Se recuerda a todos, que los martes de Cuaresma, a las ocho de la tarde, se tendrá el acto del Santo Viacrucis, en la capilla de la Tercera Orden Franciscana.

Asimismo que todos los sábados del año a las 8'15, se celebra en la citada capilla la santa misa, para todas aquellas personas que deseen asistir.

Actividades del Centro Palentino en Durango (Vizcaya)

Ha elegido junta directiva y celebrado un concurso de redacción para hijos de socios

Recibimos una atenta comunicación del Centro Palentino en Durango (Vizcaya), fundado el pasado año de 1974, que viene llevando a cabo también numerosas actividades sociales, tan vinculadas con el recuerdo y afecto a Palencia.

Este centro, celebró el pasado día 12 de enero, al cumplirse el primer año de vida social, una asamblea general. Objetivo principal de la misma fue nombrar la nueva junta directiva, puesto que la anterior actuaba provisionalmente.

Tras de la votación correspondiente, fueron elegidos los siguientes señores, que constituyeron la junta directiva de dicha entidad de la forma que a continuación se indica:

Presidente, don Julián García Redondo.

Vicesecretario, don Fidel Mena Cerdá.

Secretario, don Victorino Díez Moreno.

Vicesecretario, don Arecio Llorente García.

Contador, don Sabiniano Maestro de la Hera.

Tesorero, don Ramón Pérez García.

Bibliotecario, don Julio Torre de la Fuente.

Vocales, don Claudio Redondo Díez, don Virgilio Báscones Merino, don Luis Martín Pérez, don Jesús Angel Calderón Alonso.

Vocales suplentes, don Laudelino Díez Moreno, don Modesto Redondo Sierra.

Revisores de cuentas, don Amable Revilla Gómez, don Jesús Andérez Merino.

Ha resultado elegida en casi su totalidad la directiva que regía los destinos del Centro, en forma provisional, desde su fundación.

Deseamos muchos éxitos en su gestión a la misma, para los mayores frutos de esta entrañable entidad de signo palentinista.

Entre las actividades culturales llevadas a cabo por la sociedad, figuró el de un concurso de Redacción, celebrado durante las pasadas vacaciones de Navidad, entre los hijos de sus socios, con edades comprendidas entre los seis y dieciséis años, respectivamente. Fueron los temas obligados: «Palencia y...» (cualquier aspecto positivo de su vida y geografía), para los mayores de doce años; y la «Plaza de Ezkurdi», de Durango, para los menores.

Hubo entusiasmo y calidad entre los concursantes. Los ganadores fueron los siguientes:

De 12 a 16 años: 1, Alonso Castrillejo; segundo, Elena García Sierra; tercero, María Begoña Marina.

De 9 a 11 años: 1, Alberto García Sierra; segundo, L. Javier Rojo Llorente; tercero, Javier Redondo.

De 6 a 8 años: 1, José María Díez Moreno; segundo, Rosa Mar Rojo Llorente; tercero, María Isabel de la Fuente.

Los ganadores recibieron los premios donados por el Centro, y obsequios de Galletas Fontaneda, de Aguilar de Campoo, que permitió dar premios de consolación a todos los participantes.

RIEGO POR ASPERSION
FIJOS Y MOVILES
SUMINISTROS DE LA CRUZ

ANUNCIOS POR PALABRAS

Alquileres

SE ALQUILA bar-tienda en Rivas de Campos. Informes, Nicolás Arruquero.

ALQUILO piso amueblado. Teléfono 725015.

ALQUILO entreplanta en calle Mayor. Razón, Muebles Maher. Teléfonos 72 06 76 ó 72 50 46.

VENDO o alquilo mercería-droguería «Elda». Plaza San Telmo. Razón, teléfono 725760.

SE ARRIENDA Bar Zamora, calle Zamora núm. 13 (El Cristo). Tratar, teléfono 261994. Valladolid.

Automóviles

DISTRIBUIDOR Pirelli. Angel Fuentes Guerra, S. A. Palencia.

PIRELLI. Correas ventilador. Angel Fuentes Guerra, S. A.

PIRELLI. Correa industrial. Angel Fuentes Guerra, S. A.

PIRELLI. Correa cosechadoras. Angel Fuentes Guerra, S. A.

PIRELLI. Neumáticos agrícolas. Angel Fuentes Guerra, S. A.

PIRELLI. Neumáticos camión. Angel Fuentes Guerra, S. A.

PIRELLI. Neumáticos turismos. Angel Fuentes Guerra, S. A.

AUTO-ESCUELA «BAHILLO» Preparada y especializada para los permisos de conducir: A-1, A-2, B, BTA, C, D y E. Preparación completísima teórica-práctica. Dispone de profesores titulados competentes, instalaciones, vehículos y material más moderno. Compruébelo. En Palencia, calle Eduardo Dato, número 7 (Frente a Correos). Carrión de los Condes. Plaza del Ayuntamiento

AUTOMOVILES Iglesias vende automóviles seminuevos. Dodge último modelo, 124 sport, Citroen Tiburón, Peugeot 404, 1.500 bifaros, gas-oil, seminuevos, 1.430, 124 familiar, 127, R-6, 4 Eles, 4 Eles moderno, 600-E, garantía facilidades. Tfno. 721078. León, 223027.

CITROEN 8, vendo, impecable. Carriedo. Carretera León. En Palencia.

SEAT 1.500, vendo. Tfno. 713477.

SE VENDE «600». José Martínez, Husillos.

SE VENDE «600-D». Tel. 711582.

VENDO «Simca 1000» con radio. Teléfono 727122.

Compras

TUNICAS Cofradía Nuestra Señora Soledad, se compran. Comercio de Polo, S. A. Mayor, 69.

Enseñanzas

INTEX (Filial Instituto ITEM. Madrid).

INGLES-francés, métodos audiovisuales. Exámenes para la Escuela Oficial de Idiomas. Enseñanza individualizada. Todos los horarios. INTEX. Modesto Lafuente, 35.

GRADUADO escolar. Elevado porcentaje de aprobados. Prepárese con tiempo. Abierto plazo matrícula. Centro de Estudios INTEX.

SECRETARIADO con perforación, la preparación que obtienen nuestros alumnos facilita la obtención del título de Graduado Escolar y optativo de aprobar oposiciones en Banca. INTEX. Modesto Lafuente, 35.

PERFORACION-verificación I. B. M. Práctica con trabajos reales. INTEX. Modesto Lafuente, 35.

OPOSICION a Banca. Preparación con todas las oposiciones de entidades bancarias. INTEX.

INFORMATICA. «Test» gratis de aptitud. Programación I. B. M. INTEX. Modesto Lafuente, 35.

OPOSICION Ministerios. INTEX. Modesto Lafuente, 35.

TAQUIMECANOGRAFIA. Con título. INTEX.

SECRETARIADO comercial y formación administrativa. Exámenes en Palencia. Título fin de carrera. INTEX. Modesto Lafuente, 35.

BACHILLERATO, quinto, sexto y Reválida. Profesorado especializado INTEX.

PROFESOR matemáticas, Química quinto bachiller, necesito clases particulares. Tlfno. 713428.

Fincas

SE VENDE casa. Barrio del Cristo. Tlfnos. 724029-725191.

VENDEMOS huerta con vivienda y amplios locales apropiados, vaquería, pequeña reforma. Hermanos Martín. Granja Conejos. Camino Viejo de Husillos. Palencia.

VENDO parcela 6 hectáreas, 7 kilómetros de Palencia. Carretera Ampudia. Balmes, 4, primero, A.

PISOS señoriales todos los servicios centrales, 145 y 175 m2. Pago a convenir, facilidades. Razón, Muebles Maher. República Argentina, 24. Palencia.

VENDO piso en Becerro de Bengoa 9, ático (edificio Emisora). Verlo, llaves en portería. Informes, Construcciones Salvador. Balmes 12.

VENDO o alquilo naves industriales. Razón, Maderas Hernando. Avenida República Argentina, 7.

ALQUILO 320 m2 locales comerciales más sótano, frente a Correos. Señor Villamuza. Tlfno. 723997. Palencia.

PISOS llave en mano, varios sitios. Fincas, solares, traspasos. Inmobiliaria Díaz. Plaza España.

VENDO piso, calefacción central, gastos reducidos. Agentes Comerciales, 4. Conserje.

SE VENDE piso céntrico. Teléfono 713280.

Ganados y aves

VENDO 4 cabras con ubre. Silvino Salomón. Marcilla de Campos.

VENDO 50 ovejas y 24 cancinas; 44 emparejadas y el resto pariendo Juan Martínez. Cardeñosa.

SE VENDE punta borras emparejadas. Mariano. Castrillo de Villavega.

SE VENDEN 100 ovejas de señal con corderos de destete. Mariano Prieto. Santillana de Campos.

SE VENDEN 100 ovejas emparejadas o mitad a buen partir. Cardeñosa. Javier.

VENDO 110 ovejas ortuñas y emparejadas. Tratar, Julián Moro. Villaumbrales.

VENDO cuatro chotas. Piña. José Suazo.

VENDO vacas paridas, abocadas parir; terneros pasto; cambio ganado carne. Razón, Carnicería Bautista, Plaza Abastos.

VENDO 80 ovejas abocadas a parir. Eufrosino González. Carbonera.

VENDO yegua preñada. Cirilo Bartolomé, Lobera. Saldaña.

VENDO novillo de carne. Eutimio Narganes, Perazancas de Ojeda.

VENDO 11 cerdos al destete. Julián Illera. Rivas de Campos.

VENDO cerdos destete. Grijota, Lorenzo Gómez.

VENDO 20 cerdos al destete. Carrancio, en Perales.

SE VENDEN vacas de leche. Félix González, Paredes de Nava (Huerta).

VENDO 160 ovejas con 212 crías. Castrillo de Don Juan. Tratar, en Villaconancio. Isidoro Román.

VENDO perros pastor alemán, grandes y pequeños, especial para fincas. Rufino Pastor, Villanueva del Rebollar.

VENDO vaca recién parida, segundo parto. Tomás Rodríguez, Amusco.

Hospedajes

SE ADMITEN huéspedes, dormir o pensión completa. Tlfno. 727520.

SE ALQUILAN camas, junto Instituto «Alonso Berruguete». Informes, General Mola, 131, sexto, A, desde 6'30 tarde.

Maquinaria y Reparaciones

NEUMATICOS, correas de ventilador, correas trapezoidales. Navamuel. Casado del Alisal, E. Tlfno. 711937.

Pérdidas

PERDIDA pendiente, trayecto Cine Rey Don Sancho Cafetería Casablanca. Gratificaré su entrega. Rizarzuela, 23, quinto.

Préstamos

PRESTAMOS amortizables en 20 años para la adquisición del hogar Central de Ahorros, Mayor, 66, 4.º

Trabajo

SE NECESITA persona o familia para atender calefacción y limpieza de escalera, dándole casa y servicios. Informes, Plaza de San Pablo, 4, segundo, derecha.

REPARACIONES TV, todas marcas. GELMA, teléfonos 726503-714737.

SE NECESITA asistenta. Comandante Velloso, 1, quinto, A.

SIRVIENTA fija acostumbrada, con informes, necesito. Tratar sólo tardes. San Lázaro, 2, tercero.

SE NECESITA asistenta. Razón, tardes. Avenida Valladolid, 33, octavo, B.

LIMPIEZAS Valladolid. Calle Rizarzuela, núm. 16. Tlfno. 722941. Se necesitan hombres y mujeres.

SE NECESITA auxiliar administrativo, con experiencia, servicio militar cumplido (posibilidad promocionar). Posadas, S. A. Transportes. Hermanos López Francos, 3. Tlfno. 713807.

CHICA fija, necesito. República Argentina, 11, quinto, derecha.

SE NECESITA asistenta y chica fija. Avenida José Antonio, 20, sexto, izquierda.

NECESITO empleada de hogar interna, residencia en Madrid, imprescindible buenas referencias; escribir a la atención de Sra. Garrido. C. Cantalejos, núm. 10, escalera segunda, tercero, izquierda. Madrid-35. Teléfono 2162659, acompañando fotografía, datos personales y posibles referencias.

GANE mucho dinero trabajando en casa. Ambos sexos. Cualquier edad. Compruébelo informándose. Escriban enviando sólo 6 pesetas en sellos. Promociones Zirconn. Vía Augusta 105. Tarragona.

TRABAJO facilísimo en casa, grandes ganancias. Incluya sobre franqueado con su domicilio. Apartado 15. Oviedo.

PASTOR, necesitase en Mucientes. Ordeño a máquina. Alfredo González. Teléfono 19. Valladolid.

SE NECESITA señora 35-40 años, cuidar casa. José Rodríguez García. Morales de Toro (Zamora).

TRACTORISTA, se ofrece, calle Saldaña, número 18. Palencia.

SE PRECISA aprendiz de primer año para taller de pintura. Informes, calle Estrada, 34-36, de siete a ocho tarde.

SE NECESITA matrimonio de 40 a 50 años, sin hijos, para servir en Las Arenas (Bilbao). El mozo de comedor y ella cuerpo de casa, bien retribuídos. Interesados, llamar teléfono 713193. Palencia.

Traspasos

LOCAL comercial céntrico, 50 m2, se cede. Informes, Pelayo, Menéndez Pelayo, 8.

SE TRASPASA local propio bar o bodega. General Mola, 42.

TRASPASO restaurante a pleno rendimiento. Doy facilidades. Informes. Tlfno. 720137.

Carpetas de cuero natural, artísticamente repujadas, en I. G. DIARIO-DIA

Varios

SE VENDEN 50 cerdos destete y simiente de alfalfa. Guzmán el Bueno.

FOTOCOPIAS
en el acto
CINE-FOTO FERNANDO
Barrio y Mier, 11

VENDO 25 hectáreas, 22 regadío, 300 ovejas, con pastos y establos para 600, 2 vacas de leche, primero y segundo parto, potra de montura 20 meses, 4 terneros y terneras. Tratar, Fernando Rodríguez. Revilla de Campos.

SE DA vivienda gratis para cuidar finca, cerca de la capital. General Mola, 57, primero.

VENDO 130 ovejas de todas edades; dos chotas de seis meses, y un macho de media edad, y un remolque de mulas de tres toneladas. San Cebrián de Campos. Lolo.

VENDO tres cerdos 100 kilogramos; 1.000 kilogramos lentejas. Abastillas. Abillo.

Vehículos

VENDO 6 tractores Ebro 160 P-5.600 Super 45, 55 HP. Barreiros 545 y cosechadoras Claas segunda mano. Viuda Tirso Fernández. Concesionario Claas. Villada. Tlfno. 84.

DKW en perfecto estado de funcionamiento, revisadas. Garantía dos meses, facilidades de pago. Sieiras. Plaza de España, 2.

Ventas

MUEBLES Castilla le ofrece calidad, presentación y elegancia al mejor precio.

PUERTAS, ventanas, portones todas las medidas y modelos. Maderas Hernando. Teléfonos 720496 y 720676.

MUEBLES ALMAR. Dormitorios.

MUEBLES ALMAR. Tresillos.

MUEBLES ALMAR. Comedores y salas de estar.

MUEBLES ALMAR. Lámparas de pie y techo.

MUEBLES ALMAR. Mueble de cocinas.

ALMAR. Muebles buenos a precios rabiosamente baratos. Visítenos. Plaza Abilio Calderón, 8.

CARNE especial para matanza, vacuno mayor y menor, precios año pasado. Galerías Alfonso Serra. Teniente Velasco, 11.

ARBOLES frutales, rosales todas variedades, jardinería moderna, calidades incompetibles. Pastores, 30. Teléfono 720488. Palencia.

SE VENDE hormigonera montacargas y material de construcción. Julián Díez, núm. 8, por las tardes.

MADERAS, machones, rollizos para tejados, todos los largos; tableros chapeados y aglomerados; tabla, tablón. Maderas Hernando. Teléfonos 720496 y 720676.

VENDO alfalfa empacada. Tratar, con Rodrigo Morejón, Meneses de Campos.

SE VENDE avena para siembra y 10.000 kilos de titarros. Finca Villaverde. Sr. Ruiz. Tratar, en Villoldo. Surtidor.

VENDO 120 pacas de alfalfa. Pedroso. Támara de Campos.

VENDO 8.000 kilos de avena buena, para siembra, segunda producción. Ezequiel Illera. Rivas de Campos.

VENDO 9.000 kilos camuña. Pablo Portillejo.

SE VENDE local comercial con casa o sin casa. Razón, Agustín Rojo. Héroes del Alcázar, núm. 8, primero, C.

VENDO baterías para gallineros. Razón. Carmen García. Osorno.

SE VENDEN 40 remolques de abono de oveja. Razón, Porfirio Burgos, Población de Campos.

SE VENDEN 20.000 kilogramos alfalfa, en Husillos. Teléf. 723589. Palencia.

VENDO lentejas castellanas para siembra. Ramiro Gutiérrez, Abastas.

M.C.D.2022

LIBROS

Publicaciones de la Institución

"TELLO TELLEZ DE MENESES"

DE VENTA EN

I. G. DIARIO-DIA

Mayor, 99. Teléfono 722698

Y recuerde que en PAPELERIA, objetos de Escritorio, IMPRENTA, podemos ofrecer calidad y precios

tv. E. PROGRAMAS PARA EL DIA 18

PRIMERA CADENA

13,45: Carta de ajuste: «Raphael». — 14,00: Programa regional simultáneo.—14,14: Apertura y presentación. — 14,15: Hoy 14'15: Información, curiosidades, entrevistas y música.—15,00: Telediario. Primera edición.—15,30: Telerrevista. Mundo Pop.—16,00: Brigada especial: «Inquisición». — 17,05: Despedida y cierre. — 18,45: Carta de ajuste: «Guillermo Basterrechea».—19,00: Apertura y presentación.—19,03: Avance informativo.—19,05: Un globo, dos globos, tres globos. Para los pequeños. Caballo Negro: «Desaparecido» (II). Dibujos animados: «Calimero» y «Crónicas de Fabulandia». 3 Programa 3.—20,30: Las Instituciones.—21,00: Telediario. Segunda edición.—21,30: El desertor del Alamo. 1953.—23,25: Ultimas noticias.—23,30: Reflexión. Espacio religioso. 23,35: Despedida y cierre.

SEGUNDA CADENA

19,30: Carta de ajuste: «Flamenco: José Meneses».—20,00: Presentación y avances. — 20,01: Polideportivo. Actualidad deportiva. — 21,30: Noticias en la Segunda. Información nacional e internacional.—22,00: Original. «El salto».—22,30: Lecciones magistrales. «Dos maestros del teclado».—23,30: Despedida y cierre.

Utilidad y riesgo de las transfusiones de sangre

LA INDIVIDUALIDAD INMUNOLOGICA Y EL RIESGO METABOLICO, PRINCIPALES PROBLEMAS

SE PREFIERE LA SANGRE FRESCA A LA DE "CONSERVA" PARA EVITAR EN LO POSIBLE LOS RIESGOS

Por Ursula RABE

La sangre ha de ser utilizada con mucha precaución, con la misma que la morfina, por ejemplo» dijo el catedrático H. Busch, director del departamento de transfusiones de la clínica universitaria de Hamburgo, terminando en esta forma a modo de llamamiento su exposición sobre errores y peligros en las transfusiones de sangre pronunciada en el 114 congreso de cirujanos del Norte de Alemania.

En cirugía, las transfusiones son asunto de todos los días. Su gran demanda, ocasionada por el aumento de accidentes y las intervenciones quirúrgicas, sobrepasa ya enormemente la oferta de los donadores de sangre. Preciso es pues plantear la cuestión de si la transfusión es realmente necesaria en todos los casos. La transfusión de sangre trae consigo riesgos inmunológicos, metabólicos y de infección. Cada uno de estos peligros puede tener consecuencias gravísimas e incluso mortales. Por eso fuera de los problemas de obtener sangre, existe el agravante de que es menester observar las más severas indicaciones médicas.

Individualidad inmunológica

La sangre posee su individualidad inmunológica. Esta encuentra expresión en las propiedades del plasma y en las características de los glóbulos, fijadas por los factores de la herencia e inmodificables de por vida. Otras características de la sangre de cada individuo son las propiedades Rhesus y otros factores que determinan el grupo sanguíneo. Igualmente individualizan la sangre de la persona los anticuerpos irregulares, substancias que han sido formadas por el organismo como respuesta a materias extrañas que han entrado en él.

Si las características inmunológicas de donante y receptor de sangre son diversas, el organismo de este último responde con reacciones de incompatibilidad. De allí que antes de toda transfusión sean necesarios detallados exámenes serológicos de la sangre de receptor y donante.

Responsable de la transfusión es el médico que la efectúa. Mas este no es mas que un eslabón de cadena. La responsabilidad del éxito de la transfusión corre a través de muchas manos desde que se efectúa el donativo de sangre, se la conserva, se la almacena, se la analiza serológicamente, se la pide, se la despacha, se la transporta y se la transfusiona. En principio es imposible excluir completamente los errores o los descuidos más banales, aún observando cuidadosamente las reglas de seguridad. Por eso es aconsejable que el médico que practica la transfusión haga ciertas pruebas de comprobación inmediata que permitan reconocer oportunamente cualquier posible error.

Pero según demuestra una encuesta en clínicas y hospitales del norte de Alemania, no en todas partes ni siempre es posible observar las directrices que sobre transfusión de sangre han dado las cámaras médicas. Falta de personal y exceso de trabajo de los cirujanos en turno nocturno son una de las causas de esa situación. Esto quiere decir que queda en pie un riesgo evitable.

Riesgo metabólico

El riesgo metabólico comprende todo un complejo de peligros resultantes de los procesos metabólicos y de envejecimiento de la sangre conservada. El período máximo de conservación de sangre mantenida a temperatura de cuatro a seis grados Celsius es de veintiún días. El valor biológicamente óptimo de una conserva de sangre dura solamente veinticuatro horas. La acumulación de productos de metabolismo, corrimiento de los valores ácidos, modificaciones de la concentración de hemoglobina, potasio y amoníaco en el plasma sanguíneo, descomposición de elementos de la sangre y pérdida de actividad de los factores de coagulación de la sangre en conserva someten con la transfusión al organismo ya de suyo debilitado del paciente a trabajos, que obligan a recapacitar antes de practicarse una transfusión.

A fin de limitar el riesgo metabólico se recurre cada vez más a la transfusión de sangre fresca. En esta forma empero se corre el riesgo de infección pues una sífilis aún no reconocible en el donante puede ser transmitida así al receptor, lo que no ocurriría si como de ordinario la sangre se hallare en conserva desde hace más de setenta y dos horas. Después de este tiempo los gérmenes de la enfermedad ya no son infecciones.

Infecciones

Entre los riesgos de infección se hallan también el virus de hepatitis B; de la que según conocimientos más recientes se sabe que la transfusión de sangre sólo es una de sus varias posibilidades de contagio. Contagiables son también las infecciones sebáceas, la malaria y un virus particularmente peligroso para niños, el de la citomegalia.

Alternativas a los riesgos de traspaso, paso de sangre son las «transfusiones sobre medida», por las que solamente se suministran determinados constitutivos de la sangre, y la transfusión autóloga. Para esto, antes de la esperada pérdida de sangre, por ejemplo antes de una operación, al paciente se le extrae cierta cantidad de sangre; entre tanto la que queda en su cuerpo es disluida. Durante la operación y después la sangre anteriormente extraída es inyectada de nuevo en su sistema circulatorio.

EUROPA PRESS

Luis Gasulla se dispone a emprender viaje a España

El ganador del Premio Nadal confiesa que le cuesta trabajo ahondar en la sicología femenina

BUENOS AIRES. — (Crónica Fiel. Servicios Especiales Efe, en exclusiva para nuestro periódico).

Luis Gasulla, el escritor argentino, ganador del Premio Nadal 1974, por su novela «Culminación de Montoya», prepara las maletas para viajar en los próximos días rumbo a Barcelona donde recibirá el codiciado galardón y aquí mientras tanto, continúa siendo blanco del periodismo.

Al verse calificado de «romántico» por algunos críticos, dice que, en efecto, su estilo es llano con algún toque poético y tiene la impresión de que escribe la naturaleza con eficiencia, penetrando en la psicología masculina con no muchas dificultades.

Sin embargo, confiesa que no le faltan problemas —a muchos escritores les ocurre igual —cuando trata de entrar en el estudio de la psicología femenina, tal vez porque es lo más «adorablemente incomprensible» que existe en la tierra.

POR LOS PELOS. — Refiriéndose al peregrinaje de su obra por editoriales de Buenos Aires, recuerda que en 1972 ya tenía listos los manuscritos de «Culminación de Montoya» y «El solitario Santa Ana». Se los rechazaron, unos «con excusas convincentes, otros ni siquiera con eso».

Un año después mandó las dos novelas al Premio Planeta, otro de los grandes certámenes que se realizan en España. «Culminación de Montoya» salió elegida entre las 19 finalistas.

Y eso fue lo que le impulsó a mandar la obra al Premio Nadal 1974, llegando el original por los pelos, es decir, casi en el tiempo límite para su admisión.

Gasulla —como si aludiera a la elección de un número de la lotería— confiesa que tenía una corazonada y, al mismo tiempo, la esperanza de que podía ganar.

Ahora cree que el aspecto fundamental del premio es que representa un desafío y le obliga mucho más que antes a continuar en la brecha con sus trabajos. «Con todos esos proyectos que tengo en la imaginación y que, inevitablemente, tendré que plasmar en las cuartillas».

Cómo se están educando y preparando PRINCIPES Y PRINCESAS

- FELIPE DE ESPAÑA
- MARIA DE ORLEANS
- CATHERINE DE LIMBURS-STIRUM
- CRISTINA DE ESPAÑA
- GUILLERMO ALEJANDRO DE LOS PAISES BAJOS
- ELENA DE ESPAÑA
- FELIPE DE BELGICA

Por Augusto CUARTAS IGLESIAS

El Infante Felipe, en clase. (Foto Europa Press)

En los tiempos actuales, la educación de los príncipes y princesas niños, es idéntica a las de la infancia de su propio país. Acuden a las mismas escuelas y centros de enseñanza. Todo ha cambiado radicalmente en tal aspecto. Ahora bien, si en la educación se han igualado las clases sociales en la preparación, no acontece ésto. Al príncipe hay que prepararle para príncipe, o al menos, de un modo semejante.

FELIPE DE ESPAÑA

Todavía no recibe educación real. Cuenta siete años de edad, y aunque hoy es Infante de España, el día que en el futuro, su padre sea Rey, Felipe se convertiría en príncipe heredero, según todas las previsiones lógicas. Lleva la existencia de cualquier niño de sus años. Asiste en Madrid, al colegio "Los Rosales", como alumno de la clase segunda elemental. Los Príncipes de España, empiezan ya a asociarle a actos oficiales. A principios de 1973 realizó con sus padres un viaje de turismo a las Canarias. Travieso, perspicaz e inteligente, es un niño simpático y encantador. Le gustan los deportes (como a su bisabuelo, abuelo y padre les ocurrió) y sobre todo, la equitación, que practica en un caballito propio que le han regalado.

MARIA DE ORLEANS

Nieta de los Condes de París y primogénita de los de Clermont. Tiene 16 años y estudia en Friburgo (Suiza), pues por haber padecido de niña una dolencia pulmonar le conviene el clima de montaña. Le agradan más las ciencias que las letras. Domina aparte del francés, el alemán, y el inglés. Toca muy bien el piano.

CATHERINE DE LIMBURG-STIRUM

Cumplirá en el próximo octubre 17 años y es hija de la princesa Helena de Francia y nieta de los Condes de París. Le atraen las artes. Practica con gran destreza la guitarra y la flauta. Bella muchacha, de hermosa cabellera negra y algo coqueta, pero sin vanidad. Acude al colegio de la Asunción, en París.

CRISTINA DE ESPAÑA

Hija de los Príncipes de España y nieta de la reina Federica de Grecia y de los Condes de Barcelona. Tendrá diez años el día 13 del próximo junio. Es alumna del colegio "Los Rosales", en cuarta clase elemental. Excelente nadadora, le d'strae mucho el deporte de la bicicleta. La menor de las dos hermanas del Infante don Felipe.

GUILLERMO ALEJANDRO DE LOS PAISES BAJOS

Futuro heredero del trono: turbulento y juguetón. Muy rubio, exhuberante de carácter y que donde esté es la alegría de sus amiguitos. Cuenta siete años y medio de edad. Afectuoso en extremo, no toma nada en serio. Su "pequeño mundo" es el castillo paterno y el palacio de su abuela: la reina Juliana. Pasa las vacaciones invernales en Lech (Suiza), y las de verano en Porte Ercole (Italia).

ELENA DE ESPAÑA

Con sus padres, los Príncipes de España, y sus dos hermanos, Felipe y Cristina, reside en el palacio de la Zarzuela, en Madrid. De 11 años de edad, sencilla y muy consciente de sus deberes escolares en el colegio "Los Rosales", donde cursa quinta clase elemental. Ha heredado de su madre, la vocación musical y está aprendiendo con ella, a tocar el piano. Siente pasión por los perritos.

FELIPE DE BELGICA

Presunto heredero del trono, pues su tío el rey Balduino I, en vista de la falta de herederos directos, desea que le suceda su sobrino Felipe, aunque legalmente el primer sucesor de Balduino es Alberto, su hermano. Es Felipe excelente alumno y muy afectuoso de carácter. El único deporte que le gusta es el ciclismo y Eddy Merckx, su ídolo y amigo.

REPORTAJES «DIARIO-DIA»

EVARISTO ACEVEDO, "barrendero de melancolías"

"Un humorista no debe ser fanático, sino lógico y aplicar esa lógica a los problemas que le circundan"

"Los españoles tenemos sentido del humor, pero carecemos de espíritu para criticarnos"

Por María TERESA DOLUET

«Ya podemos respirar», es la última obra que el humorista Evaristo Acevedo acaba de entrenar en un café-teatro madrileño.

—¿Qué ha pretendido con esta obra, don Evaristo?

—He querido que la gente lo pase bien, pues en mi obra abordo humorísticamente algunos de los problemas que tiene la sociedad actual, tales como el consumo, el aparcamiento, la contaminación, etc.

Don Evaristo es bajito, tiene 60 años, humor a raudales y lo que él llama «el archivo de la carcajada» que son todos los artículos que ha escrito y publicado a lo largo de 30 años, recortados y pegados en álbumes, que ocupan casi por entero una de las paredes de su despacho.

COLONIALISMO TEATRAL

—¿Por qué en España se estrenan más obras de autores extranjeros que de españoles?

—Ya llevo varios años protestando sobre este tema porque considero que es absurda la colonización que hay en el teatro español. Actualmente hay en cartel en los 27 teatros de Madrid, 17 obras de autores extranjeros y sólo 10 de españoles. Creo que debería dictarse una ley en el sentido de fijar un máximo de obras extranjeras traducidas en un 25 por 100 y el 75 por 100 restante que fuese obligatoriamente de autores españoles. A mi modo de ver, no nos faltan autores, pues hay muchos que tienen obras que no pueden estrenar, y que son perfectamente viables, sino porque se ha formado un tinglado en virtud del cual unos cuantos señores se convierten en autores por el simple hecho de traducir. Creo que éste es el principal problema. Soy partidario de que se traduzcan aquellas obras que sean interesantes y que enseñen algo al público español.

—¿Qué es el humor para Evaristo Acevedo?

Una postura ante la vida por la que trato de exponer de una manera crítica los problemas que me circundan. Yo considero que el humorista es una especie de filósofo que expone su filosofía de la manera más sencilla posible y al hacer que la gente se ría o se sonría con lo que dice, cala más la tesis que quiere mantener.

—¿Qué cualidades debe tener un humorista?

—No debe tener fanatismo. Debe sobreponerse a lo que le rodea en el sentido de poder enjuiciar claramente el contorno en que se mueve. Ante todo el humorista debe ser lógico y aplicar esa lógica a los problemas que le circundan.

SENTIDO DEL HUMOR

Don Evaristo Acevedo habla pausadamente y con una sonrisa. Está un poquito sordo y usa en ocasiones un sonotone. Su casa es sencilla pero acogedora y su despacho está atiborrado de libros y papelotes. Una secretaria se encarga de ponerle al día las cartas y los recortes puesto que él necesita todo su tiempo para escribir sus libros, sus artículos y sus comedias.

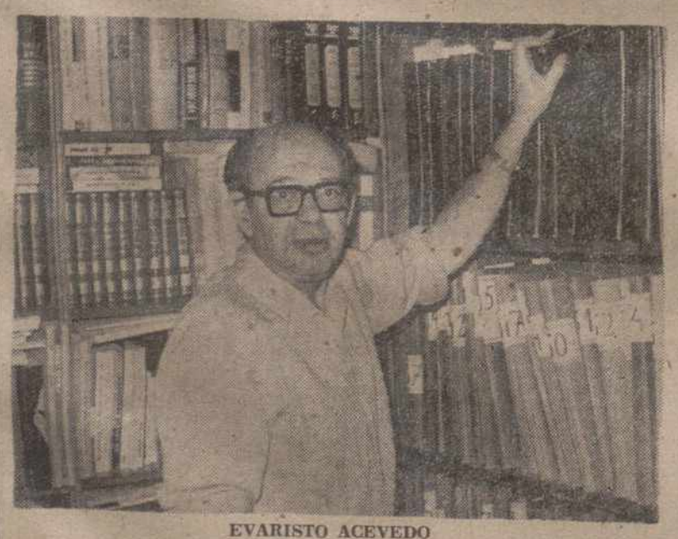

EVARISTO ACEVEDO

—¿Los españoles tenemos sentido del humor?

—Sí en el sentido de que estamos atentos a recoger todos los problemas y la gente, además, reacciona muy bien ante el humor, lo que nos falta es sentido del humor para criticarnos a nosotros mismos y ese es nuestro principal defecto.

«El despiste nacional» es el título de una de las obras que más dinero y fama le han dado a don Evaristo Acevedo y en la que ha sacado «punta» a muchas de las erratas que a lo largo de los últimos 30 años han aparecido en la Prensa escrita.

—¿Qué son las erratas y por qué son tan frecuentes?

—Hay dos clases de erratas. Unas que podríamos llamar auténticas y otras que tienen un subconsciente casi de tipo freudiano, porque se repiten con frecuencia y quizás el hecho de que nadie se dé cuenta de ellas y de corregirlas, quiera decir que se está de acuerdo con lo que esas mismas erratas dicen. Sobre esto se podría hacer un tratado de la errata igual que existe un tratado sobre el chiste de Freud. En uno de los tomos de «El despiste nacional» estudio un poco el tema, sobre todo en la época de la censura en que había una serie de cosas que no se podían decir y que a través de las erratas se trataban indirectamente.—(PYRESA).

Aumenta el número de alcohólicos en Navarra

Pamplona, 17. — En Navarra aumenta de forma alarmante el número de alcohólicos, según unas declaraciones del director del hospital psiquiátrico.

Al término del pasado año, de 569 hombres internados en dicho centro, 61 eran alcohólicos, y de 577 mujeres, 17 presentaban también estos síntomas.

El porcentaje de aumento es mucho más elevado entre el sexo femenino, dándose una proporción de 5 a 1 entre los atendidos por este problema, que es debido, según el mismo doctor, al nivel de vida y progreso social que está experimentando la población.—Cifra.

LA GUARDIA CIVIL JUSTIFICA LOS CONTROLES FRONTERIZOS

Bilbao, 17. — "La acción terrorista desencadenada por ETA, (que puede alcanzarle a usted), nos obliga a tomar medidas de control y seguridad que, inevitablemente, deben producirle muchas molestias, de las cuales le pedimos excusas. Estamos trabajando, con riesgo, por la seguridad de usted y de los suyos".

Así reza un impreso que los miembros de la Guardia Civil entregan a los automovilistas, una vez efectuada la oportuna revisión de los documentos de identidad.

La entrega de este impreso parece ofrecer una dimensión nueva de los controles que la Benemérita realiza en las carreteras, ya que se ofrece una justificación de dicha medida a los automovilistas que son requeridos para el citado control.

RINCON AMENO

CRUCIGRAMA

NUMERO 239

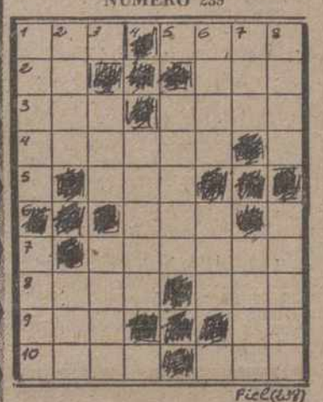

Horizontales: 1: Terminación de número fraccionario. Cariño, veneración. 2: Infusión estomacal. Doncella hindú enamorada de Buda. 3: Número cardinal. Novillo menor de dos años. 4: Pez marino parecido al arenque. 5: Localidad alicantina. 6: Loco. 7: Acometer. 8: Máquina para levantar grandes pesos. Preceptor. 9: Plátano de Indias. Pronombre personal. 10: Batracio. Demostrativo.

Verticales: 1: Recorto o igualo el pelo. Esclava de Abrahám. 2: Vaso sanguíneo. Manto beduino. 3: Río siberiano. Pez acantopterigio de sabrosa carne. 4: Fallecimiento. 5: Protección o defensa. 6: Regla graduada del topógrafo. Ave palmípeda. 7: Onda marina. Lamentos. 8: Escaso. Mentira, embuste.

SOLUCION AL NUMERO 238:

Horizontales: 1: Cía. Cali. 2: Om. ¡Zas! 3: Ras. Cosa. 4: Enojar. 5: Luz. 6: Dos. 7: Lanoso. 8: Obús. Res. 9: Son. Tu. 10: Fijar. Bol.

Verticales: 1: Corea. Cosí. 2: Imán. Boj. 3: Sol. Luna. 4: Judas. 5: Cazón. 6: Azor. Sór. 7: Las. Seto. 8: Isas. Mosul.

EL PARADOR

Era un parador. El parador X. Un parador de un buen señor, que tenía de bueno cuanto el parador de malo. Y llegó un viajero. Y cenó y durmió. Es un decir, porque aquello no fue una cena, y en cuanto al dormir, no logró acostumbrarse a la incomodidad de la cama. Y al día siguiente, al despedirse:

—Debería cambiarle el nombre al establecimiento.

—¿Quitarle lo de X?

—No, lo de parador, porque aquí no hay quien pare.

M.C.D.2022

DIEZ POSITIVOS

EMPATE A CERO.—No se distinguió, precisamente, el Palencia en Mieres por su fútbol de ataque. Pocos balones y la mayoría «bombeados» llegaron al área del Caudal, quien por otra parte hizo lucirse a nuestro portero Marcos, hombre destacado del conjunto, con Alonso, en su mejor partido de la temporada. Y junto a ellos, en el capítulo de destinguidos, Panchulo y Zugazaga. En la fotografía de LUIS, el portero mierense despeja un balón que intenta rematar Flórez, con Núñez de observador de primera fila.

SE EMPATO A CERO, en Mieres, frente al Caudal

En el Palencia destacó la defensa, con Marcos DE SOBRESALIENTE

(Información de nuestros ENVIADOS ESPECIALES en la página ONCE)

Venció merecidamente el colista al At. de Madrid

Aún se anularon dos goles al Murcia Y SE RECLAMARON DOS PENALTIES

MURCIA, 3; ATL. DE MADRID, 1

Murcia, 16. — El Real Murcia ha ganado esta tarde al Atlético de Madrid por tres goles a uno, en un encuentro que será recordado, por mucho tiempo. Aún le anularon dos goles y el árbitro Sr. Segrelles, valenciano, no pitó dos penaltyes que le reclamó la parroquia.

Cuando ya se daba al Murcia poco más o menos como deshecho ha surgido en una tarde en la que todos sus hombres han funcionado de maravilla ante un Atlético, que por el contrario ha jugado mal tanto en líneas como en individualidades.

No ha estado a la altura de sus hombres y categoría; Heredia, Eusebio y Salcedo.

Ha venido el Atlético arropado por millares de seguidores que pensaban, lo mismo que muchos aficionados murcianos, que el Murcia volvería a perder en casa, cosa que no ocurrió. Seguro que éste será uno de los mejores partidos de la temporada, porque se ha jugado bien, se ha vencido con holgura a todo un equipo cuajado de internacionales.

Terminado el encuentro, Luis ha reconocido que su equipo no ha jugado bien, que el resultado era justo, y que el Murcia es un buen equipo, aunque por cinscunstancias, que ignora, figure en el último lugar de la clasificación.

La primera parte ha sido de juego muy nivelado. El Murcia atacaba por sus extremos, el Atlético lo hacía siempre por su banda izquierda, creando muchas situaciones de peligro. Perdieron varias ocasiones: una al tropezar un chut en el portero murciano y otra por tirar mal los delanteros.

Goles:

1-0: En el minuto 44, García Soriano recibe un pase de Cristo en boca de gol y marca tras dos rechaces.

1-1: En el minuto 45, colada de Gárate por la izquierda, centra y Salcedo, de potente chut, marca.

2-1: En el minuto 7 (segunda par-

(Continúa en la página siguiente)

QUINIELA GANADORA

Ocho variantes

1. Betis - Celta	1
2. Granada - Español	X
3. Elche - Las Palmas	X
4. Murcia - At. Madrid	1
5. Zaragoza - Hércules	X
6. At. Bilbao - Valencia	X
7. Málaga - R. Sociedad	1
8. Castellón - Oviedo	2
9. Sabadell - Tarragona	1
10. Valladolid - S. Andrés	X
11. Mallorca - Santander	X
12. Huelva - Leonesa	1
13. Alavés - Burgos	1
14. Orense - Cádiz	X

Se defendió bien el SALAMANCA

De penalty ganó el líder

Destacó Pirri, en el Madrid, como el «mejor atacante»

R. MADRID, 1; SALAMANCA, 0

Madrid, 17.—Por un gol a cero, el Real Madrid venció a la U. D. Salamaca, en partido de fútbol jugado hoy, correspondiente a la vigésima jornada del campeonato de Liga, de Primera División. La primera parte concluyó con empate a cero.

Ambiente. El estadio Santiago Bernabeu registró una entrada próxima al lleno. El terreno de juego se hallaba en magníficas condiciones. La temperatura, primaveral, ideal para jugadores y aficionados.

Coincidencia en los colores de los guardametas: azul celeste los jerseys y oscuros los pantalones. La Unión Deportiva cambió su tradicional uniforme blanco y negro por otro rojo y azul, a semejanza de la selección nacional, pero sin los colores rojo y gualda de las medias.

El trío arbitral salió con brazalete blanco de luto desde el comienzo y los jugadores del Real Madrid lo hicieron con negro en la segunda parte, en señal de duelo por la muerte del árbitro valenciano Rafael Piera y en la mañana de roy el también colegiado valenciano Joaquín Llioria Mares, de 24 años, ambos a consecuencia de un accidente de circulación ocurrido en las proximidades de Albacete.

Alineaciones (por orden numérico):

R. Madrid: Miguel Angel, Camacho, Rubiñán, Pirri, Benito, Velázquez, Aguilar, Breitner Santillana, Netzer y Roberto.

A los 35 minutos de la segunda mitad, José Luis y Del Bosque ocuparon los puestos de Velázquez y Santillana, respectivamente.

U. D. Salamanca: "D'Alessandro, Iglesias, Huerta, Lanchas, Rezza, Juanjo, Enrique, Robi, Víctor, Rial y Sánchez Barrios.

A los ocho minutos de la continuación, Enrique fue reemplazado por Alvárez.

Arbitro: Dirigió el encuentro el colegiado valenciano López Samper. Mal en un partido en que los jugadores no ofrecieron problemas, pero el propio colegiado se los creó.

Gol:

1-0, 48 minutos. Netzer dribla a varios contrarios y se adentra en el área, donde es objeto de falta por parte de Rezza. López Samper señala el punto fatídico de penalty, que se encarga de transformar Pirri por el lado izquierdo del meta salmantino, mientras que éste inicia la palomita hacia la derecha.

Comentario. No ha sido un partido de gran calidad. El Real Madrid, favorecido por la táctica de contención del conjunto charro, dominó a lo largo de todo el primer tiempo, pero no pudo sacar fruto de este dominio, puesto que enfrente tenía a unos jugadores dispuestos a defenderse con uñas y dien-

(Continúa en la página siguiente)

BALONMANO

División de Honor

Madrid, 16. — Resultados de los partidos de balonmano jugados hoy, en la división de honor:

Calpisa, 35; Bofarull, 14.
San Antonio, 19; Teucro, 18.
Barcelona, 29; Arrate, 7.
Granollers, 23; Marcol, 15.
Bidasoa, 24; Gava, 17.
At. Madrid, 18; Anaitasuna, 6.—Alfil.

Nuevo fracaso del Barcelona

El GIJON, con MEJIDO inspirado, supo jugar a la defensiva y al eficaz contrataque

BARCELONA, 1; GIJON, 1

Barcelona, 16. — En un ambiente muy cargado, que degeneró en una bronca tremenda al final, con lanzamiento de almohadillas y suspensión del partido un par de minutos, el Barcelona y el Gijón han empatado a un gol, en partido transmitido por Televisión, lo que mermó entrada, registrándose tan sólo unos cuarenta mil espectadores.

Dirigió el encuentro con muchos errores, el señor Sánchez Ibáñez, y los equipos fueron:

Barcelona: Sadurní; Costas, Torres, De la Cruz; Migueli, Neeskens; Heredia, Marcial, Clarés, Asensi y Rexach.

Gijón: Castro; Pascual, Redondo, Piñel; Herrera, José Manuel; Megido, Panjul, Quini, Valdés y De Diego.

No hubo cambios.

Tarjetas blancas para Torres a los 19 minutos por juego peligroso, para Quini a los 36 por mano y para Megido a los 70 por desplazar el balón.

Comenzó presionando el Barcelona, pero el Gijón se defiende bien y los ataques barcelonistas carecen de profundidad, por falta de precisión en sus delanteros. Dos duras entradas de Migueli pasan sin tarjeta y en cambio otra de Torres sí la merecé lo que ya empieza a encrespar al público y a los propios jugadores con una patada de Piñel a Heredia y cabezazo de éste que el árbitro ignora y un lío entre Costas, Piñel y José Manuel que se lían a patadas sin que tampoco intervenga el colegiado. En el único ataque gijonés de este tiempo, el equipo asturiano se adelanta en el marcador a la media hora. Es una gran jugada de Megido, que en avance individual escapa al marcaje de De la Cruz y salvando la salida de Sadurní envía el balón a las mallas.

A los 33 minutos, empata el Barcelona en pase largo de Rexach a Costas, centro sobre la marcha de éste y espléndido cabezazo de Neeskens que bate a Castro. Sigue después la presión azulgrana pero el marcador permanece inalterable. A los 43 minutos hay un gol de Heredia justamente anulado por fuera de juego previo de Rexach.

En la continuación sigue la presión azulgrana, que se acentúa a medida que avanza el tiempo, pero el Gijón se defiende muy bien. Cerca del final se inician los incidentes cuando a los 33 minutos es derribado Clarés en el área y el árbitro no señala la falta y la continua presión barcelonista sobre el marco gijonés, defendiéndose los visitantes como pueden. A los 46 minutos, jugándose ya la prórroga por prolongación a causa del tiempo interrumpido, Neeskens marca un gol con la mano que el árbitro, bien situado, anula.

Partido bronco, de mal juego y escasa calidad. La superior presión azulgrana no obtuvo el fruto apetecido por fallo de sus delanteros, especialmente Clarés, Heredia y Asensi. Muy bien en cambio Rexach y Neeskens, los mejores de su equipo, y detrás todos bien, sin excederse.

El Gijón jugó un excelente partido defensivo y tuvo en Megido su gran figura, poniendo en continuo jaque a la zaga azulgrana.

Junto a él cabe destacar a Castro, Redondo y José Manuel.—Alfil.

Sorpresa en La Romareda

Empate a dos goles entre el Zaragoza y el Hércules

Los alicantinos se adelantaron las dos veces en el marcador

ZARAGOZA 2; HERCULES, 2

Zaragoza, 16. — El Hércules de Alicante se llevó un valioso punto positivo en La Romareda al empatar con el Real Zaragoza a dos tantos, goles conseguidos todos en el segundo tiempo. Tarde soleada y fresca. Césped en buenas condiciones y buena entrada en los graderíos.

Alineaciones:

Zaragoza: Irazusta; Rico, Manolo González, Blanco; Planas, Violeta; Rubial, García Castany, Iriarte, Arrúa y Soto.

Hércules: Humberto; José Antonio, Juliano, Pachón; Andreu, Rivera; Carcele; Baena, Barrios, Juan Carlos y Arieta.

Cambios. Royos sustituyó a Blanco en el segundo tiempo, y en el minuto 23 de este mismo período Pepe González a Rubial por lesión de éste.

En el Hércules, en el minuto 26 del segundo tiempo, Pepin sustituyó a Arieta, y en el 40, Carbonell a Andreu.

Arbitró el colegiado catalán señor Tomeo, qce tuvo una desastrosa actuación, siendo su labor protestada. No quiso ver nada dentro del área herculana donde fueron derribados Soto e Iriarte.

Goles. Segundo tiempo.

Minuto 4, por mediación de Juan Carlos que, aprovechando un mal entendimiento de la defensa local, de tiro cruzado inaugura el marcador. A los diez minutos, Planas aprovecha un rechace flojo de la defensa del Hércules para tirar fuerte, alto y esquinado clavando el balón en el fondo de la red.

Cuando ya había finalizado el tiempo reglamentario y el árbitro descontaba justamente, se produce un contragolpe herculado que coge a la defensa zaragocista adelantada. Se escapa Pepin por su banda, cede a Juan Carlos que fusila el segundo tanto. Un par de minutos más tarde, y en plena presión zaragocista, González empalma sobre la marcha y a la media vuelta un gran disparo que se cuela el balón como una exhalación a la red.

Nada más sacarse del centro del campo el colegiado pita el fin del encuentro.

Si prescindimos de la labor arbitral, que favoreció a Zaragoza con sus ridículas decisiones, el resultado puede considerarse justo, habida cuenta de que ambos equipos dominaron un tiempo cada uno, el Zaragoza en el primero y el Hércules en la segunda mitad.—Alfil.

Un penalty sentenció el partido en SEVILLA

Poco poder ofensivo del Betis y del Celta

BETIS, 1; CELTA, 0

Sevilla, 16. — Por un gol a cero, de Betis ha vencido al Celta de Vigo en partido disputado esta tarde en el penalty, en la primera parte, el Real estadio «Benito Villamarín».

Real Betis: Esnaola; Bizcocho, Sabaté, Cobo; Biosca, López; Del Pozo, Alabanda, Rogelio, Cardeñosa y Anzarda. A los 13 minutos de la segunda parte, Iglesias sustituyó a Biosca, que había resultado lesionado con una brecha en la frente.

Celta de Vigo: Rodri; Villar, Rivas, Hidalgo; Castro, Aparicio; Gestoso, Juan, Doblas, Búa y Félix. A los 17 minutos de la segunda parte, Rodilla sustituyó a Gestoso.

(Continúa en la página siguiente)

M.C.D.2022

Empate en ELCHE

La U. D. Las Palmas superó en juego a los ilicitanos

ELCHE, 1; LAS PALMAS, 1

Elche (Alicante), 16. — Un nuevo punto ha perdido hoy en casa el Elche, al empatar a un tanto con la U. D. Las Palmas, en partidó de fútbol correspondiente a la Primera División.

Alineaciones:

Elche: Esteban; Indio, Bonet, Canós; Montero, Llompart; Escobar (Alvaro), Cano, Melenchón, Voglino y Chiva.

Las Palmas: Carnevali; Martín, Tonono, Hernández; Castellano, Noli; Fernández, Wolf, Páez, Germán, León (Felipe).

Arbitro, señor Sánchez Ríos, que no agradó a la concurrencia.

Goles:

0-1. En el minuto cinco del primer tiempo. Un fallo de Llompart es aprovechado por Germán, que pasa a León, quien bombea por encima de Esteban. Bonet acude a tiempo de despejar, pero el rechace tropieza en León y se introduce en el marco.

El árbitro estimó en principio que el balón había dado en la mano del jugador canario, pero tras consultar con el linier, dio por válido el tanto.

1-1. En el minuto seis de la segunda parte, penalty, por derribo de Chiva dentro del área. Gómez Voglino se encargaría de convertir en gol.

En la primera mitad, tras conseguir su tanto, los canarios se adueñaron por completo de la situación, hasta el punto de llegar a bailar a los jugadores locales, que, muy nerviosos, no acertaban a enderezar el partido.

Al reanudarse el juego, los ilicitanos salieron con ganas de contrarrestar la superioridad canaria. Ya en el primer minuto se vio un bonito remate de cabeza de Chiva, a pase de Gómez Voglino, que daba esperanzas a la clientela. El empate estimuló los ánimos locales, y durante un buen rato presionaron insistentemente sobre la meta de Carnevali, pero la falta de rematadores, como ocurre siempre, impidió que este dominio se tradujera en algo más sustancioso.

Con el paso del tiempo se fueron enfriando las energías ilicitanas y la Unión Deportiva aprovechó el desfallecimiento contrario para imponerse de nuevo, y poco faltó, para que no se llevase la victoria Las Palmas.

Los mejores jugadores visitantes fueron Carnevali, León y Fernández, y los hombres más destacados del conjunto blanquiverde, Montero, Canós, Gómez Voglino y Esteban.—Alfil.

Dominó el Athlétic de Bilbao

Pero empató el VALENCIA con un gol de Jara

ATH. BILBAO, 1; VALENCIA, 1

Bilbao, 16. — El Ath. de Bilbao y el Valencia empataron (1-1) esta tarde, en partido de fútbol del campeonato de Liga de Primera División, disputado en San Mamés. El primer tiempo concluyó con ventaja bilbaína.

Casi lleno, tarde soleada y con temperatura agradable. Terreno de juego en aceptables condiciones. Ambos conjuntos fueron recibidos con aplausos y antes de dar comienzo el partido se guardó un minuto de silencio por el eterno descanso del árbitro valenciano señor Piera Fernández, muerto en accidente de tráfico. Por este motivo, el equipo arbitral lució brazaletes.

Dirigió el partido, sin apenas complicaciones, el señor Melero, del Colegio Castellano. Mostró tarjeta blanca a Tirapu, por fuerte entrada a Rojo II.

Alineaciones:

Ath. de Bilbao: Iribar; Escalza, Astrain, Guisasola; Madariaga, Rojo II; Lasa, Villar, Carlos, Igartua y Rojo I.

Valencia: Balaguer; Cervero, Sol, Antón; Martínez, Claramunt; Sergio, Tirapu, Ferrer, Keita y Jara.

Goles:

Marcó primero el Ath. de Bilbao, en el minuto 24 del primer tiempo, por mediación de Lasa. Fue una jugada de las ensayadas: Rojo I ejecutó el lanzamiento de un libre directo, bombeó el balón por encima de la barrera, lo recogió Lasa y adelantándose a la salida de Balaguer batió a éste por bajo, de forma suave.

El tanto del empate llegó en el minuto 18 del segundo tiempo. Keita y Astrain disputaron un balón, llevándoselo finalmente —al parecer tras incurrir en falta— el jugador valenciano, centró sobre Jara y éste chutó desde la derecha, por bajo y en tiro cruzado, e Iribar no pudo parar el balón, a pesar de que lo llegó a tocar.

El partido:

Entretenido, con rachas de buen fútbol, sobre todo en la segunda parte. El Ath. de Bilbao creó numerosas ocasiones de gol en este segundo periodo y mereció marcar, por lo menos, un par de goles. En esta ocasión sí hay que decir que la suerte dio la espalda a los locales.

El Valencia actuó con notorias precauciones defensivas en la primera parte. Tras el descanso abrió líneas, en busca del empate, y ello hizo que el juego cobrase viveza.

Tirapu ha sido el mejor hombre del cuadro blanco. Hay que destacar también al portero Balaguer —por varias felices intervenciones, algunas de ellas favorecidas por la fortuna— y a los dos extremos. En el Ath. de Bilbao sobresalieron Madariaga y Rojo I. Cabe citar también a Lasa, por el gol y por la enorme voluntad de que hizo gala. Iribar tuvo contadas intervenciones y nada de culpa en el gol.—Alfil.

VENTA DE PISOS Y LOCALES

Edificio Avda. Modesto Lafuente, esquina a Balmes, de protección oficial, Grupo 1.º, con garaje. Informes Oficina de obra.

PRIMERA TRAVESIA BALMES

ALFONSO GONZALEZ RUIZ

CLINICA DENTAL — RAYOS X

Ha trasladado su consulta a calle Don Sancho, 11, primero, letra D.

Consulta de 11 a 1. Tarde, previa petición de hora

Teléfono 72-11-30 PALENCIA

Victoria del MALAGA

La Real Sociedad renunció al ataque

MALAGA, 2; R. SOCIEDAD, 0

Málaga, 16. — Por el resultado de dos goles a cero ha vencido el Málaga a la Real Sociedad de San Sebastián en partido disputado esta tarde en el estadio de "La Rosaleda", en partido correspondiente a la Primera División de Liga. Al descanso se llegó con empate a cero goles.

Alineaciones:

Málaga: Deusto; Aráez, Benítez, Monreal; Macías, Migueli; Orozco, Vilanova, Castronovo, Requejo y Guerini.

En el minuto nueve de la segunda parte, Martínez sustituyó a Castronovo, y en el 36, Manolito a Orozco.

Real Sociedad: Artola; Gorriti, Uranga, Murillo; Arza, Cortabarría, Corcuera, Amas, Satrustegui, Zamora e Idigoras.

En el minuto 30 del segundo periodo, Elcoro salió por Arzac.

Arbitró el colegiado Franco Martínez, murciano, que estuvo bien. Mostró tarjeta blanca a Aráez y Benítez, ambos del Málaga.

El estadio de "La Rosaleda" registró una regular entrada.

Antes de iniciarse el encuentro se guardó un minuto de silencio por la muerte de la madre del entrenador del Málaga, Antonio Carmona Ros.

A los trece minutos del segundo tiempo, centro de Guerini que Martínez remata de cabeza logrando el 1-0.

Minuto 36, Orozco en el centro del campo recoge el balón, lo cede en profundidad a Migueli y éste a Guerini, que solo ante el portero dispara y marca el 2-0.

Los primeros minutos del encuentro fueron de claro dominio del Málaga, si bien se veía una imposibilidad de romper la cerrada defensa donostiarra en un 4-4-2 que sólo se quebraba en algún contragolpe cuando ya los malaguistas cedieron un poco en su dominio, aunque los avances realistas carecían de profundidad y peligro hasta el punto de que Deusto sólo cogió dos balones, en tanto que los locales tuvieron por lo menos un par de oportunidades de gol.

El segundo tiempo comenzó jugando muy bien el conjunto visitante, pero a partir del primer gol el Málaga se creció y pasó a dominar la situación, aunque la Real tuvo alguna ocasión, sobre todo en un tiro de Murillo y otro de Zamora.

Salvo algunas ráfagas aisladas, el partido ha carecido de vistosidad, jugándose gran parte del tiempo en el centro del campo con mucho pase de pelota y exceso de marcaje.

El resultado puede considerarse justo porque en gran parte del encuentro el Málaga fue superior a la Real.

Destacaron por el bando vencedor Benítez, Vilanova y Orozco.

Por los donostiarras Satrustegui, Murillo y Arzac.—Alfil.

El encuentro Fischer - Karpov puede constituir el mayor fraude sin lucha del ajedrez mundial

PARA LA DISPUTA DEL TITULO MAXIMO SE OFRECEN MAS DE TRESCIENTOS MILLONES DE PESETAS

PERO BOBBY NO PARECE CEDER VANIDADES NI SIQUIERA ANTE EL JAQUE DOLAR DE MULTIMILLONARIOS

Por Manuel de Agustín

Aunque oficialmente Bobby Fischer debe contestar ahora si acepta o no poner en juego su título de campeón del mundo de ajedrez frente al aspirante Anatoly Karpov la mayoría de los observadores que conocen al excéntrico norteamericano aseguran que su determinación, en caso de ser positiva, llegara a última hora y nunca antes de haber provocado una serie de inesperados problemas.

Fischer es así. Primero, cuando ganó el título a Spaski, anunció que estaba dispuesto a poner en juego su corona todos los años, contra todo adversario que tuviera méritos para discutirle su supremacía. Luego, en lugar de lo dicho dejó no sólo el título en invernadero, sino que, además no ha disputado una sola partida en tres años. Después empezó una disputa con la FIDE reclamando una nueva enmienda del reglamento en vigor pidiendo para el futuro que el vencedor obtenga como mínimo diez victorias dejando las partidas tablas como nulas, con lo cual el encuentro para el máximo título puede prolongarse dos o tres meses, fórmula que deportiva y financieramente resulta inaceptable.

De ahí se pasó con automatismo a discutir la cuestión dinero. Desde La Haya, donde tiene sede la Federación Internacional de Ajedrez, anunciaron la subasta para el escenario del supuesto encuentro y las ofertas han constituido un capítulo único en la historia y asombroso por sus resultados. La ciudad de México ofreció un millón de dólares (sesenta millones de pesetas) para sufragar en su casa el que ya califican «match del siglo». Milán, con la colaboración conjunta de las autoridades locales del Municipio y de una empresa hotelera propuso gastos cubiertos más un millón cien mil francos suizos, cantidad tampoco despreciable pero entonces se abrió el sobre de Filipinas y vieron que Manila a través de su Centro Cultural con la ayuda de dos importantes empresas tabaqueras da 13 millones cien mil francos suizos más un millón de dólares que personalmente garantiza el presidente Marcos para cubrir gastos de organización; en total más de ¡300 millones de pesetas!

Frente a semejante fortuna algunos piensan que incluso Bobby razonara, pero otros no menos conocedores de su imprevisible reacción sospechan que ni siquiera el dinero le hará aceptar el frente a frente de un adversario que en ciertos aspectos le domina ya. Entiéndase respecto al «genial prodigio». Karpov, como se sabe, cuenta sólo 23 años. Aprendió a mover las piezas a los cuatro años. Fue maestro a los 15 años. Campeón del mundo júnior a los 18. Cuarto tablero y mejor resultado olímpico a los 21. Ganador de cinco torneos consecutivos ante grandes maestros, ha perdido sólo seis partidas en cuatro años y fue proclamado «el mejor jugador de ajedrez de 1973», por un jurado de periodistas internacionales lo que equivale al Oscar de este deporte. Hoy, tras ganar el torneo seleccionador de San Antonio de Florida y las eliminatorias a Polugayevsky, Spasky y Kortchnoy sucesivamente, y haber escuchado la más atronadora salva de aplausos que nunca se dio en el teatro Estrada de Moscú, el joven Anatoly se presenta la «vedette», niño sabio y, astro invencible más brillante del mundo del tablero», definición que el ególatra Fischer no puede ni siquiera tolerar.

De ahí que afirmen ya, la eventual retirada sin lucha del gran campeón, supuesto, que quedaría sin confirmar ante el tablero.

Esta es la última partida del encuentro eliminatorio. Si Karpov hacía tablas quedaba clasificado. Si perdía empataba. Por lo tanto, Kortchnoy fue a jugarse el todo por el todo. Pero se estrelló contra un muro y en el movimiento 31 ofrecía tablas. «Si no me las hubiera aceptado, hubiese abandonado», dijo luego. En efecto, estaba perdido.

Ese es el estilo Karpov: Contrario a Fischer, pasa desapercibido y llega a la victoria como los ratones al queso.

PARTIDA NUMERO 24

Blancas: Karpov.
Negras: Kortchnoy.
Gambito de dama aceptado.

1 C3AR—P4D
2 P4D—C3AR
3 P4A—PxP
4 P3R—P3CR
5 AxP—A2C
6 O-O—O-O
7 P3CD—P3A
8 A2C—A5C
9 CD2D—CD2D
10 P3TR—A4A
11 T1R—C3C
12 A1AR—C5R
13 CxC—AxC
14 C2D—A4A
15 T1A—T1AD
16 D2R—T2A
17 P4TD—A1A
18 A3T—A3R
19 D1D—T1R
20 C4R—P4AR
21 C5A—A2A
22 A2C—C2D
23 C3D—T1AD
24 P4CD—P4TD
25 PxP—DxP
26 A3A—D2T
27 P5T—P4A
28 D4T—C3C
29 D1T—C4D
30 CxP—CxA
31 DxC
Tablas.

(PYRESA)

GRAN MES BLANCO

APOTEOSIS FINAL DE REBAJAS EN ESTE MES

SABANAS — COLCHAS — MANTELERIAS — TOALLAS — MANTAS: (Precios fábrica).

PRECIOS DE OPORTUNIDAD

FRANCO TEXTILHOGAR

Mayor, 176

VINOS DE RIOJA

Firma leader de vinos de Rioja embotellados busca solvente DISTRIBUIDOR en exclusiva para la provincia de Palencia.

Ofrecemos prestigio, calidad, precio competitivo e INMEJORABLES CONDICIONES

Interesados dirigirse a: CRI-FER, Calle Reyes Magos, 28, 2.º C, Madrid-7. Referencia RIOJA

No hubo goles en Granada

Se cerró bien el Español

GRANADA, 0; ESPAÑOL, 0

Granada, 16. — Con empate a cero goles ha finalizado el encuentro jugado esta tarde en "Los Cármenes" entre el Granada y el Español.

Alineaciones:

Granada: Mazurkiewinc; Tonio, Fernández, Falito; Ederra, Montero Castillo; Santi, Porta, Lis, Chirri y Dueñas.

Español: Blanch; Ramos, Ochoa, Martínez; De Felipe, Ortiz; Romero, Molinos, Amiano, Marañón y Cuesta.

En la segunda parte Parits y Quiles reemplazaron a Porta y Lis, en las filas granadinas, y Aslund a Marañón, en el Español.

Arbitró el colegiado Medina Iglesias, que amonestó a Amiano, Ortiz Aquino y Parits.

El Español vino dispuesto a forzar la igualada y lo consiguió. Desde el comienzo dejó sólo en vanguardia a Amiano y a Marañón. El resto del conjunto actuó en retaguardia cerrándole todos los caminos al Granada e impidiendo toda penetración. Aún así, el once granadino tuvo varias ocasiones claras de batir al meta españolista, malogradas por los desaciertos y la poca fortuna de los rematadores, especialmente por el debutante Lis, que fue el que las tuvo más claras; también Dueñas e incluso Santi, revelándose el meta españolista como una gran promesa por la seguridad en sus acciones.

El dominio fue total por parte del equipo de casa. De los 90 minutos del encuentro, 80 se jugaron en la parcela españolista y en infinidad de ocasiones el dominio fue abrumador obligado al Español a retrasar a todos sus hombres para mantener imbatido su marco. Sólo confió el preparador blanquiazul en el oportunismo de Amiano o en el duro disparo de Marañón para intentar sorprender al Granada.

A los siete minutos de juego, un duro disparo de Porta obligó al meta españolista a realizar una gran parada y enviar la pelota a corner. Tres minutos después es Lis el que malogra una clarísima oportunidad al enviar la pelota fuera. A los 23 minutos, tiro de Santi desde cerca que blocó con seguridad Blanch y a los 30 es Dueñas el que sorprende con un duro disparo que pasa rozando el poste.

En la segunda mitad el Granada sigue presionando con insistencia y unas veces Dueñas, otras Lis, hacen exclamar gol a los aficionados pero en última instancia la mala fortuna de los granadinos impide que la pelota se aloje en las redes.

Y con presión agobiante rojiblanca finaliza el encuentro, en el que hoy todos sus hombres pelearon con entusiasmo, dominaron por completo a sus contrarios, pero no se vieron afortunados en las jugadas decisivas.

Del Español fue su mejor hombre su guardameta Blanch, seguríssimo sobre todo en sus salidas de puños, Ortiz Aquino, De Felipe y en el ataque la buena voluntad de Amiano.

Por parte granadina, dentro del buen tono general, Dueñas, Toni, Montero Castillo y Chirri fueron los mejores.—Alfil.

SOCIEDAD IBERICA DE MONTAJES METALICOS, S. A.

Necesita caldereros trazadores, para trabajar en

CEHOSA

en Venta de Baños.

Preguntar Sr. VAZQUEZ

Venció merecidamente el colista al At. de Madrid

(Viene de la página anterior)

te), colada de Cristo por su banda, chutando al poste izquierdo y el balón entra rebotado.

3-1: En el minuto 15, jugada personal de García Soriano en contraataque, sortea a dos defensas y al portero y marca.

Una gran entrada, con muchos seguidores del Atlético, tarde de verano y mucha pólvora.

Atlético de Madrid: Pacheco; Melo, Capón, Alberto; Heredia, Eusebio, Leal, Salcedo, Gárate, Irureta y Ayala.

Real Murcia: Elting; Laredo, Cortés, Herrero; Camino, Ruiz Avellán; Vera-Palmes, Murciano, García Soriano, Van Dijk y Cristo.

En el At., Leal por Bermejo.

En el Murcia, Echecopar y Ortega por Cristo y García Soriano respectivamente.—Alfil.

Vuelta Ciclista a Andalucía

Maertens ganó el prólogo y la primera etapa

Málaga, 16. — (Crónica de Antonio G. Guzmán, enviado de la agencia "Alfil").

Con tiempo primaveral dio comienzo la XXII Vuelta Ciclista a Andalucía. En la Avda. Queipo de Llano y ante la tribuna presidencial que ocupaban las primeras autoridades malagueñas y la madrina de la Vuelta, señorita Beatriz Aparicio, tuvo lugar la presentación oficial de los cinco equipos participantes, a los acordes de los himnos nacionales de los países respectivos: Bélgica, Holanda y España.

La primera etapa —Málaga-Nerja— de 74 kilómetros, constaba de dos partes, la primera la disputa del XVII Trofeo "Juan Zumaquero", con 12 vueltas al parque malagueño, en total 22 kms., y la segunda el recorrido Málaga-Nerja, de 52 kilómetros.

La primera vuelta al parque fue ganada por Gan Raas, del equipo holandés Raleigh, con 2'55". La segunda vuelta se la adjudicó Eddy Peelman, del equipo "Super Ser", y sería la vuelta más rápida. Con un tiempo de 2'19"; Manuel Santisteban, del "Kas", se adjudicó la tercera. Después la cuarta y quinta fueron ganadas por el belga Pollentier, del "Flandria"; Perurena se adjudicó la sexta; Karel Selts, del Relaigh, triunfó en la séptima; Freddy Maertens ganó la octava; Andrés Oliva, del "Kas", se llevó la prima de la novena vuelta; Roger Vervaeche, del "Flandria" se llevó la décima; Luis Abilleira la undécima y Freddy Maertens la duodécima, con lo que se adjudicaba el trofeo "Juan Zumaquero" y daba la señal de alarma... Porque luego, en el recorrido Málaga Nerja hizo una inteligente carrera, dejando que su compañero de equipo Verblaucke se apuntase las metas volantes del Rincón de la Victoria y de Torre del Mar, seguido de Andrés Oliva y Jiménez Luján. Se corría por la carretera nacional 340, teniendo el mar a la derecha. Barcas de pescadores varadas en la arena con las redes puestas a secar y mucho público, fue el marco de esta primera etapa que se ha adjudicado Freddy Maertens, del equipo "Frandria".

Con todo lo dicho y teniendo en cuenta las bonificaciones existentes, de 30 segundos para el vencedor de etapa y 15 para el segundo clasificado, el "Flandria" saldrá, en la segunda etapa Málaga-Cábra, dispuesto a controlar la carrera para que Maertens vaya sumando bonificaciones y así poder llegar a la contra reloj del sábado próximo: Marbella-Fuengirola, con tranquilidad ante lo que pueda hacer Roy Schulten, campeón del mundo de persecución, del año pasado, en Montreal. Esto es lo que se adivina sobre el papel; luego sobre la carretera puede surgir la sorpresa. Pero que nadie se olvide de un dicho muy español: "El que da primero, da dos veces".—Alfil.

CLASIFICACION DE LA PRIMERA ETAPA

Málaga (El Palo)-Nerja, 47 kms.

1 Freddy Maertens "Flandria", 1-06-31, con bonificación.
2 Johannes Raas, "Raleigh", 1-06-46, con bonificación.
3 Dietrich Thurau "Raleigh", 1-07-01.
4 Marc Demeyer "Flandria", id.
5 Roy Schulten "Relaigh", id.
6 Tomás Nistal "Kas", id.
7 Roger Rosiers "Super Ser", id.
8 Julián Cuevas "Monteverde", id.
9 Antonio Jiménez "Monteverde", idem.
10 Miguel Aguilera "Monteverde", idem. Hasta 50 clasificados en el mismo tiempo.

METAS VOLANTES

Rincón de la Victoria:

1 Daniel Varplahcks, 3 puntos.
2 Andrés Oliva, 2.
3 Manuel Esparza "Monteverde", 1.

Meta de Torre del Mar:

1 Daniel Varplancks, 3 puntos.
2 Antonio Jiménez "Monteverde", 2.
3 Karal Sels, 1.

CLASIFICACION POR EQUIPOS

1 Raleigh, 3-21-03, 10 puntos.
2 Flandria, id., 26 puntos.
3 Monteverde, id., 27.
4 Kas, id., 30.
5 Super Ser, id., 33.

Las clasificaciones general individual y por equipos, son las mismas que quedan reflejadas en la etapa. —Alfil.

ATLETISMO

GAMOUDI, campeón de Tunicia de cross

Túnez, 16. — El atleta Mohamed Gamoudi, ha ganado hoy el campeonato de Tunicia de Cross Country disputado en el hipódromo DS Kasshar Said de Túnez.

El campeón tunecino cubrió los 12 kilómetros de recorrido en 38 minutos 39 segundos delante de Abdelaziz Bouguerra y Abfelkader Zaddam. —Alfil.

Un penalty sentenció el partido en SEVILLA

(Viene de la página anterior)

Arbitró el colegiado vizcaíno Sáinz Elizondo. Mostró tarjetas blancas a Aparicio y a Biosca.

El único gol del partido se marcó a los 25 minutos. Anzarda dribló a Villar y éste le derribó dentro del área céltica. El correspondiente penalty lo lanzó Rogelio y obtuvo así el que había de ser gol de la victoria.

El partido ha carecido de interés, porque ninguno de los dos equipos logró una clara hegemonía sobre el otro, y transcurió la mayor parte del mismo con juego sin control en la zona ancha del campo, donde cada equipo trató, sin conseguirlo, imponerse a su rival.

Vista la escasa capacidad ofensiva de los gallegos, con el único gol marcado de penalty, quedó sentenciado el partido, pues las aproximaciones del Celta a los dominios de Esnaola, casi siempre con pocos hombres, no ofrecieron claro peligro.

Por contra, el Betis, aunque no dominó con autoridad, creó más peligro y tuvo ocasiones para haber ampliado el tanteador.

El dominio fue alterno en casi todo el partido, con mayor tendencia ofensiva por parte del Betis en la primera parte y con una reacción tardía e infructuosa del Celta en el último cuarto de hora. El equipo de Vigo, que jugó bien en la zona ancha, fue vulnerable en su defensa, y ofreció escaso peligro.

Destacaron por el Betis Sabaté, Biosca, Cardeñosa y Anzarda y por el Celta, Rodri, Rivas, Castro, Félix y Juan.—Alfil.

Muebles MAHER

En defensa de su economía mantiene en Febrero el 35% de descuento

Y sus grandes facilidades de pago

¡¡TAMBIEN EN REBAJAS SOMOS LOS MEJORES!!

Muebles MAHER... ¡¡LA CUESTA ABAJO DE LOS PRECIOS!! República Argentina, 24

De penalty ganó el líder

(Viene de la página anterior)

tes, auxiliados por la magnífica actuación del meta argentino D'Alessandro, que salvó in extremis tres goles cantados, dos en disparos fortísimos de Pirri y uno en jugada inteligente con remate a la escuedra de Aguilar.

En la segunda parte, tras el gol madridista, al transformar Pirri el penalty, el equipo charro entró más en el ataque y en varias oportunidades tuvo el empate al alcance de las manos. No obstante, fue también el Real Madrid el que ejerció mayor dominio, aunque en menor escala que en los minutos iniciales, ya que no se lanzó tan abiertamente a la ofensiva. En esta segunda mitad, D'Alessandro también tuvo dos ocasiones para lucirse, una a tiro de Breitner desde el borde del área y otra, hacia la media hora, en la que desvió inverosímilmente el balón a córner.

Gustó la U. D. Salamanca en su debut en Madrid como primer divisionario, cuenta con jugadores de calidad, que no desfallecen en ningún instante, por lo que han demostrado la justicia de su buena clasificación en la tabla.

Por el Real Madrid, que lanzó ontres saques de esquina, el primero como cosa paradójica fue el elemento más peligroso para la meta salmantina, en la primera mitad, Breitner y Aguilar.

Por el Real Madrid, qce lanzó once córners, ocho de ellos en la primera parte, destacaron Pirri, que de ellos a las treinta y tantos minutos de la segunda parte, sobrealieron D'Alessandro, Rezza y Sánchez Barrios.—Alfil.

M.C.D.2022

En Mieres

Caudal	Palencia
0	0

Casi siempre, superioridad caudalista

No supieron los morados zafarse del férreo marcaje asturiano

Los dos equipos perdieron claras ocasiones de gol

MARCOS realizó varias paradas sensacionales, mientras que BENJAMIN apenas tuvo que intervenir

El cuadro palentino se rompió por la línea media

TRES EN EL AREA.—Tres jugadores morados aparecen pisando el área, pero el balón llega alto con ventaja para la defensa contraria, que es la que aleja el peligro, mientras observa, atento, el portero.—(Foto LUIS).

RUPEREZ.—Tampoco Rupérez llega a tiempo en esta ocasión, en una tarde en la que la delantera palentina fue nula. Aquí, con la ayuda de un defensa, el portero mierense se hace con el balón.—(Foto LUIS).

UN PUNTO ¡Y GRACIAS!...

Fue el del domingo en Mieres uno de esos encuentros, que te dejan perplejo a la hora de tejer el correspondiente comentario. En los vestuarios pregunté a Vaquero si el PALENCIA había ganado un punto o lo había perdido. Me respondió —nadando y guardando la ropa— que mitad y mitad. Medito ahora su contestación, repaso mis notas y recuerdos y llego a la conclusión de que «dejamos» un punto en el «Hermanos Antuña», pero que debemos darnos por satisfechos de que no perdiéramos los dos...

No jugó bien, ni mucho menos, el cuadro morado frente al CAUDAL. Contabilizó excesivos fallos. Cuando se piensa en el sprint final de las aspiraciones y enfrente está un equipo, que marcha a la deriva, es absolutamente necesario ejercer mayor autoridad. Se puede siempre, y pese a todo, cosechar un resultado adverso, porque de un lance aleatorio se trata, más lo que ha de quedar siempre claro es la autoridad. El PALENCIA, no obstante, no fue superior a los asturianos; incluso estuvo a su merced durante la mayor parte del encuentro. Si nuestro rival de turno hubiera tenido en su haber algo más que coraje e ilusión, a estas horas casi seguro que estaríamos lamentando la derrota.

Al «mister» asturiano le gustó el PALENCIA como conjunto. A mí me pareció que ahí estuvo precisamente su mayor fallo, ya que, al no ser capaces de romper la táctica contraria del férreo y atosigante marcaje, no hubo ilusión, ni armonía, ni mando. Cumplió aseadamente la zaga, que, dicho sea de paso, tuvo más trabajo del que cabía esperar le diera uno de los más modestos del grupo. Pero no existió línea media. No diré que al PALENCIA le faltaran «arquitectos» en esa zona ancha y vital, es que no tuvo siquiera «oficiales de primera». No se fraguó allí casi nunca la jugada y además se adoleció de una acusada lentitud. Falta de fluidez y alegría en el juego. Así las cosas es fácilmente imaginable lo que podía ocurrir por la vanguardia. Si a ello añadimos que las dos o tres ocasiones de gol se desperdiciaron, comprenderemos que ese 0-0 del marcador es lo mejor que podía ocurrirnos, pese a ser a todas luces un resultado pobre.

La primera parte fue netamente caudalista. Juan, Eusebio y, sobre todo, Segura, se hicieron en seguida dueños del cotarro. Fíjese el lector que dos de ellos son hombres de atrás. Llamo la atención sobre este detalle, porque si bien el PALENCIA no jugó a la defensiva, tampoco actuó al ataque, permitiendo que su adversario adelantara constantemente sus líneas.

La salida de Nozal del equipo, la incorporación de Flórez a la vanguardia y que Vega dejara la estática posición de delantero centro, que no le va, pareció que normalizaba un poco el quehacer morado en la segunda parte, cuya primera media hora fue abiertamente palentina, con ritmo castellano y desconcierto caudalista. Se pudo entonces inclinar la balanza de nuestro lado, pero faltó agresividad en la vanguardia, codicia y profundidad, y malgastar ocasiones casi siempre se paga caro. Para colmo de males, el CAUDAL volvió, primero, a nivelar el juego y a dominar otra vez luego, con lo que los minutos finales resultaron para los palentinos presentes realmente dramáticos.

En fin, que «nos quedamos» con el punto y satisfechos, pero íntimamente convencidos de que habíamos perdido el otro en Mieres.

P. M. B.

Mieres, 16.—(De nuestro enviado). Los puntos que el Caudal y el Pacia se disputaron en el «Hermanos Antuña», a todos se nos antojaron vitales. Primero, por su importancia deportiva de cara al codo a codo final en la «escalada» clasificatoria; luego, pensando en la «impresionabilidad» de los aficionados ante la próxima visita del Coruña a «La Balastera». Ni que decir se tiene que con tal planteamiento el encuentro con los caudalistas nos hizo a todos «sufrir» más de la cuenta, porque estuvimos temiendo lo peor en cualquier momento.

Aunque a priori un punto nos parecía poco, cuando el colegiado pitó el final sentimos un verdadero alivio...

He aquí la «película» del encuentro.

AMBIENTE. — Expectación para recibir al Palencia. La directiva asturiana declaró el partido como de "jornada económica". Poco público en los graderíos, porque como el Caudal "no carbura "los "hinchas" le han vuelto la espalda. Así es el fútbol.

Magnífico el terreno de juego, blando, desde luego; y una tarde ideal para jugadores y para los espectadores. Luego lo único interesante sería la incertidumbre del marcador.

ALINEACIONES. — Inicialmente los equipos formaron así:

Caudal: Benjamín; Moli, Faustino, Paco; Juan, Gil; Arias, Eusebio, Milli, José Luis y Eladio.

A los tres minutos de partido se retiró lesionado Paco, saliendo en su lugar el exmorado Segura. En el minuto 29 del segundo tiempo Arias, "aburrido" por Alonso, cedió su puesto a Campillo.

Palencia: Marcos; Alonso, Zuazaga, Díaz; Nozal, Panchulo; Gento, Garre, Vega, Núñez y Rupérez.

Al reanudarse el juego tras el descanso, se quedó Nozal en los vestuarios saliendo Flórez y a once minutos del final del partido Baldo sustituyó a Rupérez.

ARBITRO. — Dirigió el partido el colegiado guipuzcoano, Díez Martínez. Pitó todo lo que se produjo... y lo que no, también. Se mostró bastante casero y se dejó "orientar" constantemente en los fueras de juego por el capitán caudalista, Moli. No aplicó nunca la ley de la ventaja a favor del Palencia y nos señaló algunas faltas cerca del área, que cuando se registraban cerca del feudo de Benjamín pasaba siempre por alto. No fue, por lo menos, tarjetero. Pitó una mano totalmente involuntaria de Alonso dentro del área, pero "la sacó" fuera.

LAS JUGADAS. — A falta de goles que relatar, recordemos las jugadas más salientes de unos y de otros.

Primer tiempo:

Minuto 1. — Un balón largo, bombeado sobre los dominios del portero caudalista es cortado por éste con la mano, saliendo para ello fuera del área. Botada la falta se produce el primer corner de la tarde, tirado sin consecuencias.

En el contrataque siguiente Panchulo se cruza limpiamente, pero el árbitro llama a Gento y "dialoga" con él sobre el comportamiento de los jugadores en el campo.

Minuto 6. — Primera acertada intervención de Marcos, que atrapa en el suelo un balón rematado de cabeza sin mucha fuerza pero bien colocado por Milli.

Minuto 16. — En un avance local, el balón, rebotado en la zaga palentina, va a poder de Arias, solo ante Marcos. El extremo dispara rápido y a bocajarro, atrapando el guardameta que había salido a la desesperada. Fue la primera gran ocasión desperdiciada de la tarde, esta vez por los asturianos.

Minuto 31. — Penetración de Garre por la izquierda con cesión a Rupérez, que dispara flojo y cruzado, parando Benjamín desde el suelo, sin dificultad.

Minuto 39. — Corta bien Nozal una pelota, se entretiene y como le acosan y cierran el paso se vuelve con ella hacia el portal palentino. Pierde el balón, que rebota en el cuerpo de Marcos, saliendo a córner. El susto fue de antología...

Jugadas del segundo tiempo:

Minuto 10. — Espléndida colada de Alonso, a quien derriban cerca del área. Saca la falta Gento en corto y Garre remata a puerta, saliendo la pelota cerca de la escuadra.

Minuto 12. — Por falta de Núñez, el Palencia es castigado cerca del área, en posición frontal con la meta. La saca templadamente Segura, se organiza un regular barullo dentro del área, sacando muy bien Alonso.

Minuto 16. — En posición de interior derecha, penetra Vega; Flórez entra muy bien al remate, trata de «peinarla», pero falla lamentablemente a bocajarro, cuando todo estaba a su favor para batir al portero contrario, totalmente descolocado.

Minuto 20. — Gento recibe un pase largo y sin parar dispara, saliendo la pelota cerca de la escuadra.

Minuto 22. — Enorme disparo raso y cruzado de Segura, al que replica Marcos con una sensacional parada, enviando a córner.

Minuto 28. — Segura se encuentra con un balón, solo cerca ya del área, pero ante la llegada de Garre se precipita en el disparo, enviando muy alto.

Minuto 32. — Se castiga una falta de Vega, cerca del área. La saca en centro cruzado José Luis y Segura entra impetuosamente al remate «cargándose» a Panchulo, que queda tendido en el suelo, lesionado, aunque se incorpora pronto al juego.

Minuto 38. — Flórez se encuentra con el balón bien controlado y sólo ante Benjamín, pero no acierta a culminar la jugada y dispara al cuerpo del portero.

En el contraataque caudalista, José Luis tira con mucha intención atajando Marcos en otra soberbia parada, enviando la pelota a córner.

Minuto 39. — El árbitro señala una falta inexistente a Alonso, en el ángulo del área, por fuera. El colegiado indica que se trata de un tiro indirecto. Lo saca Moli de disparo impresionante, que pega en el larguero, bota luego en el suelo y sale como una exhalación hacia el campo, rematando a bocajarro de cabeza un delantero local y cuando los graderíos cantan el gol, Marcos realiza el «paradón de la tarde».

El Caudal sacó 9 córners, por 5 del Palencia.

Tuvieron los asturianos sus mejores hombres en Moli, Juan y José Luis. Por el Palencia, Alonso fue el mejor, seguido de Marcos. Cumplió bien la zaga, en su línea habitual de aciertos, destacando Panchulo y Zugazaga, y más entonado que otras veces, Díaz; no «existió» la media y la delantera se vió incapaz de hacer un solo gol a uno de los equipos peor clasificados del grupo.

Pedro-Miguel BARREDA

OCASION.—Entre las varias ocasiones, no muchas por el escaso ataque palentino, pero sí muy claras y que se frustraron por fallos propios, se produjo como «de oro», esta de Flórez, quien con el balón dominado no supo impedir el «obstáculo» del portero.—(Foto LUIS).

Pasillos y vestuarios

BARRERO: "El PALENCIA, un equipo puntero con experiencia, que se ha cerrado muy bien"

VAQUERO: "Esperaba la victoria, pero debo admitir como bueno el reparto de puntos"

"El domingo ante el Coruña actuaremos bastante mejor"

BARRERO: «NOS HA FALTADO SUERTE»

En las inmediaciones de los vestuarios nadie está contento; los asturianos, porque el empate les parece poca cosa y los palentinos, igual. Pero ahí está el marcador para sentenciar los méritos de unos y de otros.

El Caudal no tiene actualmente entrenador y charlo con su secretario técnico, Barrero. Le comienzo pidiendo un juicio del encuentro. Me responde:

—Creo que hemos hecho un buen partido, muy disputado; creando repetidas ocasiones de gol.

—Que no bastan...

—Es que nos ha faltado suerte, reconociendo, desde luego, la buena actuación del portero contrario.

—¿A qué aspiraba esta tarde?

—Valoraba la dificultad del contrario, pero esperaba marcar un gol, que confiaba había de sernos suficiente. De todas formas, debo destacar que mis muchachos han trabajado mucho.

—Habla usted de ocasiones, ¿no las tuvo también el Palencia?

—Sí, reconozco que, efectivamente, las tuvo.

—¿Se recupera el Caudal?

—Me parece que sí. Llevamos ya dos buenos encuentros, contra el Langreo y ahora, ante el Palencia. Confío que nos mantendremos en esa línea y saldremos de los puestos difíciles de la clasificación.

—¿Qué le ha parecido el Palencia?

—Ha respondido a la idea que ya tenía: es un equipo puntero, con experiencia, que ha sabido cerrarse muy bien.

—¿Qué destacaría de los morados?

—Al conjunto, sin duda.

—¿Esperaba más de los palentinos?

—No, porque nuestra consigna era marcarlos muy encima no dejarles que hicieran su juego y creo que lo hemos conseguido. Les hemos superado además en velocidad.

—¿En resumen?

—Un buen partido, con justo reparto de puntos, aunque haya existido una cierta superioridad nuestra.

NOZAL AL REMATE.—No tuvo el rubio jugador morado «su tarde», precisamente, en Mieres, pero acudió, de vez en cuando, al remate, como en la ocasión en la que salta junto a un defensor caudalista y su portero. (Foto LUIS)

VAQUERO: «FALLAMOS EN EL CENTRO DEL CAMPO»

Pese al empate, Vaquero parece contrariado. Pero la competición sigue, hay que pensar en el futuro y presentar, sospecho, al mal tiempo buena cara.

—¿Hemos ganado un punto... o lo hemos perdido, Vaquero?

—Mitad y mitad. Los partidos con los equipos colistas siempre resultan dramáticos, porque luchan a la desesperada. No te dejan un momento de reposo y acabas por perder la serenidad necesaria para darles la réplica debida. Eso es lo que nos ha ocurrido hoy, porque hemos carecido de serenidad y de dominio en el centro del campo para hacer nuestro juego.

—Ocasiones de marcar sí tuvimos...

—Efectivamente. Dos, sobre todo, extraordinarias y falladas por el mismo jugador. Se ha notado mucho la falta de Quini. Los hombres alineados en esa zona hicieron lo que pudieron, porque sus características personales les limitan su actuación en esa zona. Claro, que no tenía otros y se ha de jugar como se puede. Esto es claro.

—¿El Caudal?

—Luchando a la desesperada, encima siempre; sin olvidar que algunos de mis hombres no han tenido precisamente su tarde, lo que ha facilitado la actuación de los contrarios.

—Un punto positivo siempre tiene valor, pero ¿te satisface el resultado?

—Ya es inamovible. Yo esperaba la victoria, pero viendo el desarrollo del encuentro debo decir que sí, que ha sido un buen resultado. Seguro estoy de que el domingo ante el Coruña actuaremos bastante mejor.

—¿Los cambios?

—Ya viste que era obligada la sustitución de Nozal, porque estaba fallando tanto en el marcaje, como en el juego. Nozal no acababa de centrarse.

—¿Y Rupérez?

—Actuaba ligeramente tocado y le reemplacé pensando en el partido del domingo.

—¿Justo el empate?

—Digamos que sí, pero yo confiaba en ganar, dada la diferencia lógica entre los dos equipos. Pero, insisto, hemos fallado en la creación de juego en el centro y eso siempre tiene un precio.

—¿Algo más?

—Me dicen que el Ensidesa ha empatado en casa. Si es verdad, este "reparto" de hoy es mejor de lo que a primera vista parece.

Pedro-Miguel BARREDA

M.C.D.2022

RESULTADOS Y CLASIFICACIONES

Resultados:

Betis-Celta	1-0
Granada-Español	0-0
Elche-Las Palmas	1-1
Murcia-At. Madrid	3-1
Real Madrid-Salamanca	1-0
Zaragoza-Hércules	2-2
Ath. Bilbao-Valencia	1-1
Barcelona-Gijón	1-1
Málaga-Real Sociedad	2-0

PRIMERA DIVISION

CLASIFICACION

	J.	G.	E.	P.	F.	C.	Ptos.
1.—R. Madrid	20	12	7	1	39	20	31+9
2.—Zaragoza	20	9	6	5	33	23	24+2
3.—Betis	20	10	3	7	22	18	23+1
4.—Barcelona	20	9	4	7	40	28	22+2
5.—Español	20	9	4	7	21	23	22+2
6.—Granada	20	6	9	5	21	24	21—1
7.—Gijón	20	6	8	6	24	22	20+2
8.—R. Sociedad	20	6	8	6	22	24	20
9.—At. Madrid	20	5	9	6	24	19	19+1
10.—Valencia	20	6	7	7	28	25	19+1
11.—Salamanca	20	6	7	7	20	18	19+1
12.—Ath. Bilbao	20	7	5	8	22	25	19—1
13.—Celta	20	6	7	7	19	22	19—1
14.—Hércules	20	5	8	7	21	24	18
15.—Elche	20	7	4	9	19	29	18—4
16.—Las Palmas	20	5	7	8	23	26	17—1
17.—Málaga	20	7	1	12	16	27	15—5
18.—Murcia	20	4	6	10	21	38	14—8

PARTIDOS PARA EL PROXIMO DOMINGO

Real Sociedad-Betis (0-3)
Celta-Granada (0-1)
Español-Elche (4-2)
Las Palmas-Murcia (1-1)
At. Madrid-Real Madrid (0-1)
Salamanca-Zaragoza (1-1) (televisado)
Hércules-Athlétic de Bilbao (2-2)
Valencia-Barcelona (2-5)
Sporting de Gijón-Málaga (1-3)

Los resultados entre paréntesis corresponden a la primera vuelta.

TALLERES
Radiovisión
SERVICIO TECNICO ● TODAS LAS MARCAS
HERMANOS LOPEZ FRANCOS, 8 - Teléfono 71-32-30

SEGUNDA DIVISION

Resultados:

Castellón-Oviedo	1-2
Sabadell-Tarragona	1-0
Valladolid-San Andrés	0-0
Tenerife-Baracaldo	3-0
Mallorca-Santander	1-1
Huelva-C. Leonesa	7-0
Alavés-Burgos	4-1
Barcelona At.-Córdoba	1-0
Orense-Cádiz	0-0
Sevilla-Rayo Vallecano	3-0

CLASIFICACION

	J.	G.	E.	P.	F.	C.	Ptos.
1.—Sevilla	23	15	5	3	42	14	35+11
2.—Oviedo	23	10	11	2	28	18	31+9
3.—Santander	23	12	7	4	29	20	31+9
4.—Córdoba	23	12	4	7	36	11	28+6
5.—Cádiz	23	11	5	7	36	26	27+5
6.—San Andrés	23	6	13	4	17	14	25+1
7.—Burgos	23	9	6	8	36	32	24+2
8.—R. Vallecano	23	11	2	10	27	29	24
9.—Barcelona	23	7	10	6	27	25	24+2
10.—Castellón	23	8	6	9	19	20	22—2
11.—Mallorca	23	7	7	9	26	33	21—3
12.—Huelva	23	6	8	9	22	25	20—4
13.—Tarragona	23	6	8	9	17	20	20—4
14.—Tenerife	23	8	4	11	26	35	20—4
15.—Baracaldo	23	7	6	10	16	26	20—2
16.—Valladolid	23	7	4	12	28	29	18—6
17.—Sabadell	23	5	8	10	33	37	18—6
18.—Alavés	23	6	6	11	21	27	18—4
19.—Orense	23	4	10	9	15	25	18—4
20.—Leonesa	23	4	8	11	20	38	16—6

PARTIDOS PARA EL PROXIMO DOMINGO

Rayo Vallecano-Castellón (0-1)
Oviedo-Sabadell (1-1)
Tarragona-Valladolid (0-0)
San Andrés-Tenerife (4-1)
Baracaldo-Mallorca (0-1)
Santander-Huelva (0-0)
Cultural Leonesa-Alavés (1-2)
Burgos-Barcelona Atlco. (2-2)
Córdoba-Orense (1-0)
Cádiz-Sevilla (0-1)

Los resultados entre paréntesis corresponden a la primera vuelta.

TERCERA DIVISION

GRUPO PRIMERO

Resultados:

Turón-Gijón	1-1
Lugo-Lemos	1-0
Ensidesa-Ferrol	1-1
Astillero-Bilbao Athlétic	0-1
G. Torrelavega-Basconia	2-2
Sestao-Guecho	2-0
Caudal-PALENCIA	0-0
Coruña-Langreo	4-0
Gran Peña-Pontevedra	0-1
At. Universitario-Guernica	1-1

CLASIFICACION

TALLERES
Radiovisión
ELECTRICIDAD DEL AUTOMOVIL
HERMANOS LOPEZ FRANCOS, 8 - Teléfono 71-32-30

	J.	G.	E.	P.	F.	C.	Ptos.
1.—Coruña	23	16	5	2	42	13	37+15
2.—Ensidesa	23	13	7	3	39	18	33+9
3.—PALENCIA	23	13	6	4	34	22	32+10
4.—Ferrol	23	11	7	5	30	19	29+5
5.—Sestao	23	12	5	6	33	26	29+5
6.—Langreo	23	9	10	4	30	22	28+6
7.—Lugo	23	9	10	4	31	24	28+4
8.—Turón	23	8	7	8	25	22	23—1
9.—G. Torrelavega	23	9	5	9	31	30	23—1
10.—Pontevedra	23	7	9	7	23	23	23+1
11.—Bilbao Ath.	23	6	10	7	31	31	22
12.—Gijón	23	7	8	8	21	22	22
13.—Basconia	23	6	10	7	33	37	22
14.—Guernica	23	7	6	10	22	32	20—4
15.—Guecho	23	6	8	9	18	28	20—2
16.—Lemos	23	6	6	11	19	30	18—6
17.—At. Universitario	23	3	9	11	19	26	15—9
18.—Gran Peña	23	4	7	12	20	27	15—7
19.—Caudal	23	4	6	13	18	31	14—8
20.—Astillero	23	2	3	18	20	56	7—17

PARTIDOS PARA EL PROXIMO DOMINGO

Guernica-Turón (1-3)
Gijón-Lugo (0-1)
Lemos-Ensidesa (0-1)
Ferrol-Astillero (1-2)
Bilbao Ath.-G. Torrelavega (1-2)
Basconia-Sestao (1-2)
Guecho-Caudal (0-4)
PALENCIA-Coruña (0-3)
Langreo-Gran Peña (0-0)
Pontevedra-At. Universitario (0-0)

Los resultados entre paréntesis corresponden a la primera vuelta.

TONY ORTIZ:

«CUANDO ME ENFRENTE A PERICO FERNANDEZ TUVE QUE REBAJAR ONCE KILOS EN 26 DIAS. AQUELLA NOCHE NO ERA UN BOXEADOR EL QUE ESTABA ENFRENTE DE PERICO, ERA UNA ESTATUA DE ESCAYOLA»

- «Creo que él no impide una revancha. Son los que utilizan a Perico los que no quieren ni pensar en enfrentarlo de nuevo conmigo»
- «Me pelearía con Perico Fernández sin bolsa por medio. Este sería el último recurso con tal de enfrentarme a él

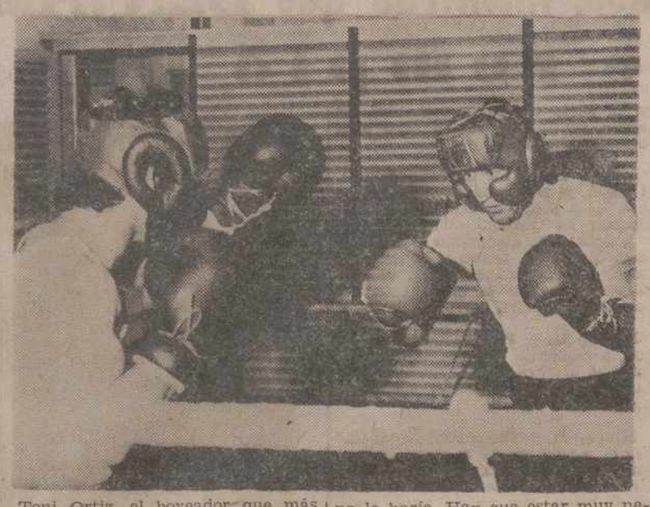

Toni Ortiz, el boxeador que más ha sufrido para llegar a ganar un campeonato de Europa, vio todos sus esfuerzos de años, diluídos en una noche. Sólo una noche bastó para romper en mil pedazos una trayectoria dura, fatigosa, preñada de combates sangrientos y bolsas insignificantes.

Cuando ya había vencido a su más directo rival para la disputa del campeonato del mundo de su categoría y que le dejaba el camino libre hacia Lyon Furuyama, un error vino a echar todo el sacrificio por la borda.

Toni aceptó boxear con un desconocido con el título europeo en juego. Ese desconocido era Perico Fernández. Toni ¿o quizás sus promotores? quisieron sacar fruto de la diadema europea lo antes posible, pensando que el rival no podría truncar la carrera del aragonés hacia el mundial.

—Toni, ¿por qué aceptastes el combate con Perico?

—Como humanos, todos nos equivocamos. Pero mi error fue aceptar la pelea sin estar en las debidas condiciones físicas. Yo estuve de vacaciones y había engordado once kilos. Cuando volví el combate ya estaba firmando y tuve que quemar esos kilos en 26 días. Aquella noche no era un boxeador el que estaba enfrente de Perico, era una estatua de escayola.

—¿Crees que Perico te dará la oportunidad que tú le brindaste a él?

Perico es un buen chico y creo que si por él fuese, el combate ya se había celebrado. No no es él el que impide esta confrontación, sino quienes le utilizan. No quieren ni pensar en enfrentarlo de nuevo conmigo. Yo siempre me hago esta pregunta, ¿por qué no se da este combate que lo están esperando todos los aficionados? Creo que esta postura es ir contra el boxeo español. Al aficionado hay que darle combates espectaculares, combates de poder a poder y no enfrentar a grandes figuras con hombres de escayola.

—Entonces... ¿Difícil ves tu futuro, no?

—Eso depende de mí. De la paciencia que tenga para esperar otra oportunidad y hacer los méritos suficientes para salvar las trabas que ahora me están poniendo. Ahora acabo de vencer a Johanatan Dele. Ha sido discutido. Esta situación no es nueva para mí, ya que en catorce años de profesión he tenido que capear muchas jugadas e ingratitudes.

Toni me habla con amargura, pero sin resentimientos. Sólo quiere que se le dé una oportunidad...

—Espero que Perico y sus promotores me den la oportunidad que anteriormente les ofrecí. Este combate para mí significa todo. Quiero demostrar que lo de aquella noche fue un accidente. Es una espina que quiero sacarme y demostrar que no estoy acabado como mucha gente piensa.

Dejamos el tema Perico Fernández y le preguntamos por qué eligió el boxeo como profesión.

—Elegí el boxeo porque vi en él un medio más rápido de ganar dinero. Para trabajar tenía tiempo, si esto del boxeo no fructificaba. Mis comienzos fueron muy duros y los golpes no le gustan a nadie, pero creo que con el boxeo he conseguido una posición mejor a la que me hubiera forjado trabajando.

—Toni, ¿por qué el boxeo sólo se nutre de chicos que provienen de familias de condición humilde?

—Está comprobado que un chico joven que tiene una posición buena y su familia vive con holgura, es difícil que se dedique al boxeo. Se puede dedicar por sport, pero meterse de lleno en él y disputar combates con títulos en juego, creo que no lo haría. Hay que estar muy necesitado para aguantar las palizas que nos damos.

—¿No crees que de la lucha del pobre contra el pobre los que devienen ricos son los que no se llevan las tortas?

—Hay mucha oscuridad en este deporte. Pienso que el boxeador es la última persona en enterarse de los manejos de ciertos señores. Llegará un momento que el boxeo sea más negocio que deporte, si no hemos llegado ya a esa situación. Pero el boxeador poco puede hacer por cambiar esta fisonomía.

—¿Cuantos tongos has visto tú?

—La palabra tongo no me gusta. No creo que existan combates con esta definición. Lo que sí prolifera mucho es el enfrentamiento de grandes figuras con hombres que poco pueden hacer para derrotarlos. Y de esta confrontación vienen luego los resultados, que alguna gente confunde con tongo. Para desterrar este sentimiento del boxeo habría que dar combates donde los dos contendientes tuvieran una misma calidad.

—Toni, ¿con quién te pegarías sin bolsa por medio?

—Con Perico Fernández. Ya ves que sería un mal negocio, pero en este combate el dinero sería secundario. Este sería el último recurso que haría con tal de enfrentarme a Perico.

Es una constante en el futuro de Toni. Siempre sale a relucir el nombre de Perico. En cada tema que tocamos el nombre del campeón mundial está presente. Veremos si esta revancha puede llevarse a cabo. Creo que sería la solución ideal para dejar las cosas en su sitio y como decía Tony Ortiz, un gran espectáculo para los aficionados.

Libros
Material y mobiliario Escolar

I. Gráficas DIARIO - DIA
Mayor, 99

Famosos en la intimidad

Hoy nos recibe María Luisa, esposa del jugador del At. Madrid, José Luis Capón

"JOSE LUIS TIENE UN CARACTER FUERTE QUE TRASCIENDE EN SU FORMA DE JUGAR"

"CUANDO ERAMOS NOVIOS RECUERDO QUE LAS CRITICAS ADVERSAS LE AFECTABAN BASTANTE"

María Luisa de Capón y su hija

Los futbolistas famosos tienen —como cualquier otra persona—, una vida privada al margen de su profesión. Para conocer cómo es fuera del rectángulo de juego; de los aplausos o broncas de los espectadores; de los autógrafos y concentraciones, y en definitiva, en la intimidad del hogar hoy conversamos con María Luisa de Capón, esposa del jugador del At. de Madrid, José Luis Capón.

—María Luisa, ¿qué significa el fútbol para José Luis?

—Hoy por hoy, todo. Vive intensamente su profesión y se sacrifica al máximo para triunfar en ella. El fútbol, aunque lleve artículo masculino, es la segunda esposa de José Luis.

—¿Influye su carácter en la forma de comportarse en el estadio?

—Sí. José Luis tiene un carácter fuerte que trasciende en su forma de jugar. Yo no entiendo mucho de fútbol, pero cuando alguna vez le veo jugar, compruebo que su genio es importante para el puesto que ocupa en el equipo.

—¿Le afectan las críticas adversas?

—Recuerdo que cuando éramos novios le afectaban bastante. Si leía en el periódico que le habían puesto un suspenso, esto le llegaba a deprimirle. Hoy ha superado un poco esto, pero todavía le afecta.

—¿Cómo es un día normal en la vida de José Luis?

—Bastante sencilla. Se levanta temprano porque a las once tiene que estar en el estadio. Vuelve a las tres y, después de almorzar, se echa la siesta hasta las cinco. Por la tarde se ocupa de unos negocios que tiene y vuelve sobre las diez. Como verás, muy normal.

—¿Qué defectos y qué virtudes tiene tu marido?

—Defectos no le encuentro ninguno. Como virtudes principales, la de cualquier padre de familia. Es un padre cariñoso y un hombre bastante ordenado.

—Gastronómicamente, ¿es difícil?

—No, en esto no tengo problemas. El, como todos los deportistas, tiene un régimen especial de comidas, pero le gusta todo.

El matrimonio Capón tiene una preciosa niña, de un año de edad, llamada Esperancita. La pequeña, durante toda la entrevista ha estado en brazos de su padre.

—Dime, María Luisa, ¿qué tiempo dedica José Luis a Esperancita?

—La verdad es muy poco el tiempo que mi marido está en casa. Cuando no está en el estadio, está con sus negocios, o concentrado. Pero siempre que puede roba un poco de tiempo para estar con nosotros.

—Por último, María Luisa, ¿qué diferencia hay de ser la esposa de un famoso a la de cualquier otra esposa?

—Tiene sus ventajas, pero también tiene sus inconvenientes. Creo que ser la esposa de un futbolista tiene el inconveniente de que no puedes disponer del tiempo de tu marido. Cuando no está concentrado, está de viaje con su equipo —que a veces es de cuatro días— y cuando hay alguna semana que puede estar libre, me dice que le ha llamado Kubala para la selección y tardo en verlo una semana. Te aseguro que cada vez lo llevo peor.

J. L. García Ménie

Iribar, Villar y Rojo, LOS TRES "LEONES" DE LA SELECCION

- "SOY UN FUTBOLISTA MAS", DICE EL SUCESOR DE RICARDO ZAMORA
- "DE 17 VECES HA SIDO LA QUINTA QUE ME HE QUEDADO EN EL BANQUILLO, SE QUEJA EL "SUPLENTE"

El Athlétic de Bilbao vuelve a nutrir a la Selección. El club de San Mamés siempre estuvo representado en el equipo nacional con un número considerable de jugadores. Ahora, cuando la trayectoria del Athlétic de Bilbao en la Liga no ha sido todo lo buena que se esperaba, cuando a lo largo de la primera vuelta los «leones» se han visto cargados de negativos, tres de sus jugadores han sido llamados por Kubala. Dos de ellos tienen —puede afirmarse rotundamente— puesto en la Selección: Iribar y Villar. El tercero, Rojo I, que ya jugó once veces con la Selección, se quedó en puertas contra Escocia, pero es uno de los hombres con los que cuenta Ladislao Kubala para casi todos los compromisos de nuestra Selección.

IRIBAR

José Angel Iribar cumplió 47 partidos internacionales después del jugado en el Luis Casanova contra Escocia. El guardameta del Athlétic de Bilbao, que cumplirá 32 años el próximo 1 de marzo, ha superado después de este partido el record de Ricardo Zamora.

Iribar, con su sencillez y modestia de siempre, dice, refiriéndose a la superación de ese record del legendario Zamora, que le ha hecho mucha ilusión, pero que él se considera un futbolista más. Refiriéndose al encuentro del Luis Casanova, salvado con éxito por España gracias al empate conseguido por Megido, Iribar comenta:

—Los escoceses jugaron mejor que en Glasgow. El gol que nos marcaron fue muy bonito. Hutchinson lanzó un tiro fuerte y colocado, y Jordan sólo tuvo que meter la cabeza.

Iribar, como todos los españoles, se siente satisfecho por el empate del Luis Casanova, puesto que a nuestra Selección le basta con ganar los partidos de casa para clasificarse. En cuanto al juego de los delanteros reconoce:

—Nos crearon complicaciones. Menos mal que no terminaron las jugadas.

VILLAR

Iribar sigue siendo el jugador más admirado, no sólo en el Athlétic de Bilbao, sino en España entera. Es el veterano de la Selección, en el que Kubala sigue confiando. Junto a Iribar, otro jugador bilbaíno viene destacando en los últimos encuentros de la Selección: Angel Villar. El «recién llegado» se ha ganado el puesto. Contra Escocia fue, para muchos, el mejor jugador sobre el terreno.

—Estoy contento, porque el empate ha sido un buen resultado para nosotros. De los cuatro puntos que hemos ventilado con Escocia hemos conseguido tres, ya que en Glasgow les ganamos. Rumania tiene que ganar todos los partidos para clasificarse, ya que empató con Dinamarca.

ROJO I

Rojo I confiesa que sufrió una desilusión al no jugar contra Escocia.

—Yo creo que iba a jugar. Pero el seleccionador sabrá mejor que nadie lo que le convenía.

Chechu Rojo fue llamado a última hora, al día siguiente de su gran partido contra el Málaga, en el que marcó un gol «como no se había visto desde hacía muchos años en San Mamés».

—Tenía ilusión por haber jugado contra Escocia. Ha sido la quinta vez que Kubala me deja en el banquillo en un partido internacional.

—¿Cuántos partidos has jugado con la Selección?

—Once. Kubala me ha llamado 17 veces. Contra Hungría no pude jugar por lesión.

—¿Sufriste mucho en el banquillo?

—Sí, bastante. En el primer tiempo veía «las cosas» mal. Después, ya fue distinto. Yo confiaba en la Selección, porque todos luchan mucho.

—Ahora, a esperar la llamada contra Rumania, ¿no?

—No sé. Ya veremos. Faltan dos meses y medio, creo...

Iribar, Villar y Rojo I son los tres representantes del Athlétic de Bilbao en la Selección. A éstos se añadirán, pronto, otros nombres de jóvenes jugadores del equipo de Rafa Iriondo, que vienen destacando en los últimos partidos y que han puesto de manifiesto progresos notorios. Madariaga, Amorrortu, Escalza... son los nuevos valores del equipo bilbaíno que pronto vestirán la camiseta de internacional. ¡Al tiempo!

Regional Preferente

Victoria del GUARDO, en León, frente a la C. Promesas

Resultados:

Arandina-VENTA DE BAÑOS	3-1
Zamora-Ciudad Rodrigo	1-0
Burgos Promesas-Sava	5-1
Peñaranda-Bembibre (aplazado para el 19 de marzo)	
Cultural Promesas-GUARDO	0-1
Ponferradina-Cuéllar	2-1
Astorga-Valladolid Promesas	0-7
La Bañeza-G. Medinense	3-1
Toro-San Juan	4-3
Benavente-Cacabelos	1-1

CLASIFICACION

	J.	G.	E.	P.	F.	C.	Ptos.
1.—Zamora	23	16	5	2	50	14	37+13
2.—Burgos P.	23	14	7	2	49	11	35+11
3.—Ponferradina	23	13	5	5	44	31	31+7
4.—Valladolid P.	23	12	6	5	44	16	30+6
5.—Cultural P.	23	13	3	7	43	26	29+5
6.—C. Rodrigo	23	12	4	7	43	34	28+2
7.—Cacabelos	23	12	3	8	44	34	27+5
8.—Arandina	23	11	3	9	46	26	25+1
9.—Cuéllar	23	9	6	8	38	27	24+2
10.—La Bañeza	23	9	5	9	34	32	23+1
11.—GUARDO	23	9	4	10	39	32	22
12.—Peñaranda	22	8	5	9	34	48	21—1
13.—V. DE BAÑOS	23	8	4	11	36	42	20—2
14.—Benavente	23	5	8	10	19	33	18—6
15.—Bembibre	22	6	5	11	32	48	17—7
16.—Toro	23	8	1	14	28	53	17—5
17.—Sava	23	7	1	15	25	45	15—9
18.—Medinense	23	4	6	13	22	23	14—8
19.—San Juan	23	5	3	15	22	50	13—5
20.—Astorga	23	2	8	13	31	51	12—10

PARTIDOS PARA EL PROXIMO DOMINGO

Cacabelos-Arandina (3-2)
VENTA DE BAÑOS-Zamora (0-3)
Ciudad Rodrigo-Burgos Pr. (0-4)
Sava-Peñaranda (0-2)
Bembibre-Cultural Promesas (0-4)
GUARDO-Ponferradina (1-4)
Cuéllar-Astorga (2-2)
Valladolid Pr.-La Bañeza (1-0)
G. Medinense-Toro (2-2)
San Juan-Benavente (0-1)

MOTOSEGADORAS
"BERTOLINI"
"AGRO-74"
SUMINISTROS DE LA CRUZ

Un buen
ANUNCIO
constituye la más poderosa palanca para el desarrollo de todo negocio.
Llamen al Tlf. 722690

M.C.D.2022

SEGUNDA DIVISION

(Viene de la página 14)

lante de él cuatro hombres; más dos en el medio campo y tres en punta. El Orense jugó con el clásico 4-3-3.

Cada equipo dominó durante un período: los primeros 45 minutos fueron del Orense y los segundos del Cádiz.

Ambos conjuntos tuvieron oportunidades de gol, que no fructificaron por mala puntería de los delanteros.

Destacaron, por el Cádiz la defensa, Ibañez y Eloy y por el Orense, la defensa, Pousada, Quirós y Pataco.—Alfil.

ALAVES, 4; BURGOS, 1

Vitoria, 16.—Con el resultado destacado de cuatro goles a uno, finalizó el partido disputado esta tarde en Mendizorroza entre el Alavés y el Burgos, correspondiente al torneo de Liga de Segunda División.

El partido fue dirigido, con algunos errores, pero sin influencia en el marcador, por el colegiado murciano señor Camarillo, que mostró tarjeta blanca al burgalés Valdés.

Ambos equipos se alinearon así:

Alavés: Alarcia; Frutos, Montejo, Español; Arana, Moreno; Ciudad, Cervera (Quintana), Aramburu, Alava (Pana) y Frechilla.

Burgos: Manzanedo; Gómez, Aguilera (Raúl), Valdés; Vallejo, Sistiaga; Viteri, Soroa, Garrido (Machicina), Ferrero y Juanjo.

El Alavés tuvo la inmensa suerte de inaugurar el marcador a los 30 segundos de comenzar el partido, gracias a una internada de Alava que permitió un pase a Cervera, quien desde el área conectó el balón a la red.

Este gol dio mayor fuerza al equipo alavés, aunque también encoraginó al Burgos, que lanzó diversos ataques muy peligrosos, en uno de los cuales, al sacarse una falta, hubo fallo del alavesista Moreno, lo que aprovechó Garrido para batir al meta local.

Cinco minutos antes de finalizar la primera parte, Aramburu consiguió el segundo gol local al rematar de cabeza un córner sacado por Ciudad.

El tercer gol del Alavés fue conseguido por Frechilla en una excelente jugada a los cinco minutos de la segunda mitad, lo que ya era más que suficiente. A pesar de ello y cuando sólo faltaban dos minutos para terminar el partido, se consiguió el cuarto y definitivo gol alavesista, conseguido también por Frechilla, quien remató un saque de esquina lanzado por Pana.

Buen partido del Alavés, aunque tampoco desmereció el juego del Burgos.

Destacados: Por el Burgos, Sistiaga, Juanjo y Valdés. Por el Alavés, Montejo, Frechilla y Frutos.—Alfil.

MALLORCA, 1; SANTANDER, 1

Palma de Mallorca, 16.—Con empate a uno, terminó el encuentro disputado esta tarde en el Luis Sitjar entre el Real Mallorca y el Racing de Santander perteneciente a la jornada 23 del Campeonato de Liga. La primera mitad finalizó con ventaja santanderina por un tanto a cero.

Alineaciones:

Racing de Santander: Santamaría; Espidera, Portu Díaz (Bravo); Camus, Santi; Ufarte, Geñupi, Aitor Aguirre, Errandonea (Alcorta) y Zubiria.

Mallorca: Campos; Mariano, Almagro, Bartoli; Frigols, Platas (Sans); Jiménez, Genaro, Timín, Uriuchurtu y Urquia.

Goles:

A los 25 minutos del primer tiempo, cesión muy forzada de Almagro a Campos, se le escapa el balón a éste, dispara Zubiria y Frigols, al intentar despejar, introdujo el balón en propia meta.

A los dos minutos del segundo tiempo, Jiménez quiebra a dos defensas, centra sobre el segundo palo y Timín de cabeza consigue el empate.

Arbitró el colegiado castellano señor Alonso Pérez, que tuvo una gran actuación. Mostró tarjeta blanca a Santamaría por retrasar un saque de puerta y no tuvo necesidad de gesticular para hacerse respetar. Antes del comienzo del encuentro se guardó un minuto de silencio por el colegiado valenciano señor Piera Fernández, que murió en accidente de carretera.

El partido: El dominio ha correspondido casi enteramente al Mallorca, aunque con contraataques rápidos de los santanderinos, que se plantaban con cierta facilidad en el área local. Sin embargo, allí disparaban mal y desviado por lo que no peligraba con exceso la puerta defendida por Campos. En la segunda mitad, se ha acentuado más el dominio local y el Mallorca, en ocasiones, ha acorralado a los visitantes, que han tenido que bajar a defender dejando sólo dos hombres en punta, dado que el otro extremo Zubiria seguía a Mariano en sus evoluciones de exterior.—Alfil.

SABADELL, 1; TARRAGONA, 0

Sabadell (Barcelona), 16.—El Sabadell ha vencido por un gol a cero al Gimnástico de Tarragona, en encuentro de fútbol correspondiente al Campeonato Nacional de Liga de Segunda División, disputado esta tarde en el campo de La Nova Creu Alta.

El primer tiempo finalizó con el resultado de empate a cero. Arbitró el señor Soriano, del Colegio del Centro.

Equipos:

Sabadell: López; Lacampre, Santamaría, Lavín; Roselló, Rodríguez (Palau); Zaldúa, Vallovera, Estéfano, Sergio y Hernández.

Tarragona: Zamora; Chacón, Fladio, Robles, Pany; Prieto, Castillo (Cáceres); Company, Berros, Cabrera (Bautista) y Masferrer.

El único gol del partido lo consiguió Palau en el minuto doce del segundo tiempo, aprovechando un rechace de la defensa ante un fuerte tiro de Zaldúa.

Durante el primer tiempo, el Sabadell jugó con fútbol dominante, pero carente de efectividad, mientras que el Tarragona apenas cruzó el medio campo.

En la segunda parte, el juego se desarrolló sobre todo en el centro del campo, sin que haya que reseñar ninguna jugada de peligro por uno u otro bando, al margen del gol conseguido por los locales.

Esta segunda mitad fue más aburrida que la primera, por lo que el partido fue de muy mala calidad.

El árbitro mostró tarjeta blanca a Roselló en el minuto treinta y cinco de la segunda parte, por tocar el balón con la mano. En la primera parte se la había mostrado a Pany, por desobedecer sus indicaciones.—Alfil.

TENERIFE, 3; BARACALDO, 0

Santa Cruz de Tenerife, 16.—El Tenerife ha vencido por tres goles a cero al Baracaldo, en encuentro disputado esta noche en el estadio Heliodoro Rodríguez López, que registró una buena entrada, correspondiente al Campeonato Nacional de Liga de Segunda División. Al descanso se llegó con ventaja local de un tanto a cero, dirigió el encuentro el colegiado extremeño Congregado, que tuvo una aceptable labor.

Tenerife: Estévez; Molina, Lolo, Eduardo; Pepito, Ferreira; Medina, Mauro, Movilla, Gilberto II y Gilberto I.

Baracaldo: Bilbao; Soluaga, Escudero, Carlos; Quito, Oñaederra; Garay, Pedrero (Bania), Larreina, Dueñas y Regúlez.

Goles:

32 minutos: El colegiado castiga al Baracaldo con penalty por agarrón de un defensa a Gilberto I, consiguiendo este mismo jugador el primer gol para su equipo.

50 minutos: Movilla en un saque de esquina, botado por Gilberto I, obtiene el segundo.

73 minutos: Movilla, igualmente en un saque de esquina, esta vez lanzado por Gilberto II, cerraba la cuenta goleadora particular y del equipo.

El Tenerife ha vencido merecidamente al Baracaldo, equipo éste que jugó mejor que su contrario, durante los primeros 30 minutos, ya que se encontró con un Tenerife impreciso, nervioso y desorientado.

El conjunto local tuvo enfrente a un equipo mucho más peligroso que él, inquietando multitud de veces la portería de Domínguez.

El marcador pudo haber sido inaugurado por el delantero centro del Baracaldo, pero el fuerte disparo de Larreina lo desvió apuradamente a córner Domínguez. A los 23 minutos fue Bilbao quien de forma casi inverosímil y cuando se cantaba el gol, envió a córner un fortísimo disparo de Medina. Fue la mejor jugada de la noche.

El Baracaldo se vino abajo a partir del minuto 32 con el máximo castigo lanzado por Gilberto I.—Alfil.

SEVILLA, 3; R. VALLECANO, 0

Sevilla, 16.—Por tres goles a cero, marcados los tres en el primer tiempo, el Sevilla ha vencido al Rayo Vallecano en partido disputado esta mañana en el estadio «Sánchez Pizjuán», correspondiente a la Segunda División de Liga.

Casi lleno en los gaderíos sevillistas. Mañana primaveral luciendo el sol y terreno de juego algo pesado y blando por las lluvias de los últimos días.

Sevilla: Paco; Hita, Martínez Jaro, Sanjosé; Jaén, Rivas; Lora, Blanco, Acosta, Rubio y Biri-Biri. A los 21 minutos de la segunda parte, Juanito sustituyó a Sanjosé y a los 33 Espárrago a Rubio.

Rayo Vallecano: Andrés; José María, Gallego, Uceda; Anero, Alcalá; Marcial, Benito, Antonio, Bordóns y Aguilar.

En el segundo tiempo, de salida, Felines sustituyó a Marcial y a los 2 minutos Salamanca a José María.

Arbitró el colegiado catalán López Cuadrado. Cometió un grave error. A los 19 minutos anula incomprensiblemente un gol clarísimo de Rubio, creyendo que estaba en fuera de juego. Al comprobar que debajo de los palos de la meta rayista había un jugador además del portero, subsanó el error pitando un saque neutral.

A los 7 minutos, incursión de Biri-Biri en el área rayista y Gallego lo derriba. El correspondiente Penalty lo lanza Acosta y marca el primer gol.

A los 30 minutos, jugada de Acosta con cesión final a Rivas y éste de fuerte disparo sobre la marcha consigue el segundo.

Por último, a los 36 minutos, internada de Rubio y pase a Biri-Biri, quien controla el balón y marca ante la salida desesperada de Andrés.

El partido ha sido brillante y espectacular, sobre todo en la primera parte, en la que el Sevilla funcionó a la perfección, y contrarrestó de forma habilísima la táctica del fuera de juego que trató de desarrollar el equipo rayista. Los goles se sucedieron como fruto del dominio sevillista, que desbordó con rapidez y buen fútbol al equipo madrileño, que aunque dominado, jugó al contraataque con gran soltura y puso en apuros a veces la meta defendida por Paco.

En la segunda mitad, el Rayo rectificó su forma de juego y con la presencia de Felines en el centro del campo controló mejor a los locales, que por otra parte remitieron en su empuje inicial conformándose con el resultado y los segundos 45 minutos resultaron de un constante forcejeo, pero sin peligrosidad para ambas puertas.

Destacaron por el Sevilla Sanjosé, Jaén, Rivas, Blanco, Rubio y Biri y por el Rayo, su portero Andrés, el mejor de todos, Gallego, Anero, Benito, Antonio y Bordóns.—Alfil.

BARCELONA AT., 1; CORDOBA, 0

Barcelona, 16.—El Barcelona Atlético ha vencido al Córdoba, por 1-0 goles, en encuentro de fútbol celebrado esta mañana, correspondiente a la Segunda División de la Liga Nacional. El primer tiempo terminó con el mismo resultado.

Arbitró el señor Jiménez Sánchez, del Colegio Murciano.

Barcelona At.: Castell; Fuster, Coromnas, Bobe, Sánchez, Olmo; Rusky, Macizo, Durán, Martínez y Carrasco.

Córdoba: Molina; Poyoyo, Calas, Marín; Varó, Dominichi; Martínez, Escalante, Burguete (Juárez), Onega y Rivero.

Encuentro de gran espectación en el que abundaron las tarjetas. El Barcelona Atlético dominó durante todo el partido a pesar de que no pudo lograr materializar sus ocasiones de gol.

En el minuto 2 del primer período, los azulgranas lograron inaugurar el marcador en una jugada de Rusky. Desde la posición de extremo izquierdo centró el balón al área cordobesista y Carrasco, bien situado, remató de tijeras, colándose el balón a pesar de ir un tanto flojo.

Menudearon las ocasiones de gol. En el minuto 11 se produjo un disparo de Macizo desde fuera del área, que Molina en extremis salvó. En el minuto 30 otro centro de Macizo sobre Ruski permite a este último rematar de cabeza, saliendo el balón por encima del larguero.

El segundo tiempo se caracterizó con un mayor equilibrio de fuerzas, a pesar de que el dominio siguió correspondiendo a los locales.

El colegiado mostró tarjeta blanca a Poyoyo, Dominici y tarjeta roja a Fuster, lo cual motivó su expulsión. Carrasco y Durán fueron amonestados con la blanca en el minuto 11 y 30 de la segunda mitad.—Alfil.

J. HONORIO CUESTA BASCONES
PODOLOGO ORTOPEDICO
Consulta diaria de 5 a 7 en: República Argentina, 9, cuarto (frente colegio Maristas)
PALENCIA

Dr. J. A. Ledo Pozueta
Trastornos circulatorios
Periféricos. Cirugía Vascular
S. Ildefonso, 3 - 2.º - Telf. 237974
VALLADOLID

Pablo García Fernández
Marmolista-Lapidario
Exposición y ventas:
Avda. Simón Nieto 4 PALENCIA
Teléfono 714219

Sufrió un accidente hace una semana
Murió otro árbitro valenciano

Albacete, 16. — Ha fallecido en las primeras horas de hoy el árbitro de fútbol valenciano Joaquín Llioria Mares, de 24 años, que hace una semana resultó gravísimamente herido en un accidente de circulación en el que pereció el también árbitro valenciano Rafael Piera.

Desde su ingreso en la residencia sanitaria de la Seguridad Social de esta capital, el señor Llioria permaneció en la unidad de vigilancia intensiva, sin que, desgraciadamente, hayan servido de nada los esfuerzos de la ciencia por salvarle la vida.

El infortunado era graduado social e iba a contraer matrimonio en fecha próxima. Familiares y representantes del Colegio de Árbitros valenciano han permanecido todos estos días al lado del extinto.—Alfil.

FACILITAMOS PRESTAMOS PARA LA ADQUISICION DEL HOGAR
FACIL SISTEMA DE AMORTIZACION 15/20 AÑOS
CENTRAL DE AHORROS
PRIMERA ENTIDAD ESPAÑOLA DE CAPITALIZACION Y PRESTAMOS PARA LA ADQUISICION DEL HOGAR
Consúltenos personalmente en nuestras oficinas, de 10 a 1 ó de 5 a 7, o remita este cupón a CENTRAL DE AHORROS. Servicio de Préstamos.
Mayor, 166, 4.º PALENCIA
Santiago, 2, 3.º VALLADOLID
Recibirá gratis y sin compromiso alguno, completa información sobre todas las actividades de esta Entidad.
Nombre y apellidos .....
Domicilio .....
Localidad .....
Provincia ..... Teléfono .....
— OFICINAS EN TODA ESPAÑA —

Primer Grupo de Tercera División

(Viene de la página 14)

SESTAO, 2; GUECHO, 0

Sestao, 15.—Alineaciones:

Sestao: Barrio; Urrutia, Argoitia, Zabaleta; Núñez, Carrasco; Arráiz, Martínez (Albaina), Unzueta, Usandizaga y Alfredo (Montalvillo).

Guecho: Urrutia; Abrasturi, Martín, Arana; Nando, Amézaga; Fernando, Urbiola, Macías, Durango (Germán) y Gonzalo (Iztueta).

Arbitró el colegiado catalán señor Canaleta, que tuvo algunos errores como el de no pitar en los minutos finales un penalty contra el Guecho. Mostró tarjetas blancas a Argoitia y Arráiz, del Sestao, y a Urrutia, del Guecho.

Los dos goles se contabilizaron en la segunda mitad. A los 33 minutos, Albaina, al rematar sobre la marcha un pase de Núñez abrió el marcador y tres minutos más tarde, el propio Albaina cabeceó a las mallas un pase de Arráiz.

Buena entrada en «La Llanas», terreno de juego en buenas condiciones y tarde gris con algunos chubascos.

El encuentro ha sido movido a pesar de que en el primer tiempo el juego se haya llevado más por el centro del campo. Mandó el Sestao gracias a la labor de Martínez y Usandizaga, los hombres encargados del centro del campo.

En la segunda parte siguió la misma tónica durante el primer cuarto de hora, pero a partir de aquí pasó a dominar por completo el equipo local, que se acercó con peligro a la portería de Urrutia. Tardaron los goles y ello hizo que en algunas ocasiones se pusieron nerviosos, no sólo jugadores, sino también el público.

Merecida victoria del Sestao ante un Guecho que luchó, pero que al final tuvo que ceder ante el mejor fútbol de su contrario.

Destacaron por el Sestao, Albaina, Usandizaga, Martínez y Núñez. Por el Guecho, Macías, Amézaga y Averasturi.—Mencheta.

UNIVERSITARIO, 1; GUERNICA, 1

Oviedo, 16.—Equipos:

Guernica: Bilbao; Eulo, Barrenechea, Cerezo; Bernardo, Imaz; Sasian, Chopitea, Jaime, Arteche I y Sebas.

Cambios: Primo por Jaime y Chuma por Sebas.

At. Universitario: Jordana; Juárez, Juan Ramón, Candi; Miguel, José Ignacio; Quico, Pedro, Ríos, Torre y Villaverde.

Cambios: Elósegui por José Ignacio y Villegas por Candi.

Arbitró el señor Martínez, guipuzcoano, mal. Mostró tarjetas blancas a Candi y Miguel, del Universitario.

Los goles se marcaron en la segunda parte.

A los 7 minutos, en una cesión de Torre a Villaverde éste tira sobre el marco, el balón sale rechazado y Quico sobre la marcha, consigue el 1-0.

A los 40, saque de esquina contra el Universitario, que lanza Sasiain y ante el fallo de Jordana, Chopitea cabecea a placer.

Durante el primer tiempo la iniciativa corrió a cargo del Universitario, con algunos contraataques del Guernica, pero sin peligro.

En la segunda parte el juego ha sido más movido, aunque hemos de señalar que hasta encajar el gol, el Guernica mantuvo una nutrida defensa, abriendo líneas cuando el marcador le era adverso lo que obligó al Universitario a replegarse.—Mencheta.

GRAN PEÑA, 0; PONTEVEDRA, 1

Vigo, 16.—En Balaídos, con el terreno embarrado, el Pontevedra resolvió por veterania su encuentro con el Gran Peña, venciendo por uno a cero.

Arbitró el vallisoletano Sarasua, irregular.

Alineaciones:

Pontevedra: Amador; Amavisca, Norat, Daniel; Márquez, Albino; Lastras, Vavá, Waldo, Barral y Ortazabal.

Gran Peña: Alemany; Suco, Carmelo, Jorge; Pedrera, Carlos; Ballesta, Lito, Coque, Martínez y Rivas.

Fue un partido de neta superioridad forastera, mientras que los jugadores vigueses naufragaron plenamente, tanto en el lodazal como en su juego inoperante y fallón.

El gol de la victoria se produjo en el minuto 7 del segundo tiempo, al cabecear Waldo un centro de Lastras.

En la primera parte presionaron mucho los locales, pero sin que sus ataques pusieran en peligro la meta de Amador, ya que la defensa pontevedresa, bien colocada, y actuando de forma rápida, no dejaba huecos por donde pudieran infiltrarse los delanteros locales, que se limitaban a tirar desde fuera del área, haciéndolo con poca precisión.

Hubo algunos contraataques de los visitantes que pusieron en apuros a Alemany, pero se llegó al descanso con empate a cero.

En la segunda parte, tras el gol del Pontevedra, el once local fue a menos y actuó muy nervioso, con pases imprecisos que facilitaron la labor defensiva del Pontevedra, que estuvo más cerca del cero a dos que del empate a uno, pero al final todo quedó sin más variaciones.—Mencheta.

TORRELAVEGA, 2; BASCONIA, 2

Torrelavega, 16. — Alineaciones:

Basconia: Aguirre; Betzuen, Zabala, Madariaga; Yosu, Salazar (Blas); Fortea (Guisasola), Hico Zabala, Urruchurtu, Toño, Antolín.

Torrelavega: Satur; Poo, Quico, Ochoa; Casanovas, Rasilla; Zabala (Monolín), Platas, Baños, Marigómez, Pachín.

Arbitraje del navarro Pérez Aranda, muy despistado.

Cuando iban 32 minutos de juego, Toño al recoger, de cerca un rechace de la defensa local, marcó el primer tanto del Basconia. Un minuto más tarde, Platas al sacar una falta al borde del área, por mano del defensa Madariaga, que había sido un claro penalty y el árbitro lo sacó en la misma raya, lo introdujo por la misma escuadra en el portal del equipo vizcaíno, consiguiendo el empate a uno.

En el segundo período cuando discurría el minuto 8, Ochoa, centra un balón sobre la puerta, muy ajustado al marco basconista, y Baños, que seguía la jugada lanzado, de cabeza, deshace el empate para su equipo.

A los 32 minutos, Gusasola nuevamente y en un lío que se forma en el área local, al no acertar la defensa a despejar el balón, desde muy cerca, remata el empate definitivo a dos.

Magnífico estado del terreno de juego, excelente temperatura con 16 grados al sol y menos de media entrada para presenciar este encuentro entre dos equipos, en el que el equipo forastero jugó preferentemente al ataque, pero sin descuidar su defensa, desdoblándose en cuantas ocasiones le fue necesario y a base de entusiasmo logró alzarse con un empate, que parecía inclinarse del lado local, pero no fue así debido a las ocasiones de gol que tuvo el equipo local en varias ocasiones, salvadas por los palos y por la mala posición de los atacantes. No obstante el equipo vasco jugó con alegría, con fuerza y con buen fondo físico, que hizo posible este reparto de puntos.

Destacaron por el Basconia Madariaga, Betzuen, Hico Zabala, Antolín y Fortea. Por el Torrelavega, Poo, Casanovas, Baños y Satur.—Mencheta.

El interior del Langreo, JAIME, sufrió fractura de peroné

La Coruña, 16. — El interior del Unión Popular de Langreo, Jaime, ha sufrido fractura de peroné de la pierna izquierda en el transcurso del encuentro Coruña-Langreo del primer grupo de Tercera División disputado esta tarde en "Riazor".

La lesión de Jaime se produjo a los 5 minutos de juego, en un encontronazo con Muñoz. El jugador asturiano fue retirado en camilla y posteriormente se le trasladó a un centro sanatorial en el que quedó internado.—Alfil.

SIMAGO
Necesita para su Sucursal de Palencia:
OFICIAL ADMINISTRATIVO
- Con formación a nivel de Bachillerato Superior o Peritaje Mercantil.
- Con experiencia profesional demostrable.
- Dependerá directamente de la Dirección de la Sucursal.
- Se responsabilizará de la Gestión Administrativa de la Sucursal.
- Habrá un período de formación en las funciones del puesto antes de la asignación directa de responsabilidades.
- La retribución se fijará de acuerdo con las características del candidato, con revisiones periódicas en función de la trayectoria laboral de la persona incorporada.

Las personas interesadas deberán dirigirse por escrito, adjuntando historial personal y profesional a:
SIMAGO, S. A.
Servicio de Selección. Cartagena, 34 - MADRID-28
SIMAGO
UNA ORGANIZACION EN EXPANSION PARA UN PAIS EN DESARROLLO

VENDEDORES
RAMO ALIMENTACION
Se precisan
Exigimos:
— Dedicación absoluta.
— Poseer carnet de conducir y vehículo.
— Servicio militar cumplido.
Ofrecemos:
— Integración en Empresa importante del ramo.
— Retribución fija más comisiones.
— Kilometraje y dietas.
Escribir detallando historial profesional a la Oficina de Colocación. Ref. núm. 21.420. VALLADOLID
Reserva absoluta a colocados, se contestarán todas las solicitudes.

VISITADOR MEDICO
Importante Laboratorio internacional, necesita cubrir plaza visitador médico, para Palencia y provincia.
Se exige:
— Cultura a nivel Bachiller Superior.
— Vehículo propio.
— Dedicación completa.
— Residencia en Palencia.
— Don de gentes y simpatía.
Se ofrece:
— Posibilidad de integración en una empresa de gran experiencia internacional.
— Sueldo fijo, comisión e incentivos varios.
— Dietas y kilometraje.
— Constante promoción humana y profesional a cargo de la empresa.
— No se precisa experiencia.
Interesados dirigirse a:
Apartado 1.172. BARCELONA

SUNESA
PRECISA
DELINEANTE
— Para media jornada o jornada completa.
— Experiencia en oficina técnica y proyectos eléctricos.
Interesados: Escribir al Apartado, 86. PALENCIA, o telefonear en horas de oficina al 723800 ó 725250

M.C.D. 2022

¡es la pera!
es un SOUNDER
MUSICA, con acordes, ritmos y bajos automáticos
VALS, MARCHA, ROCK, BALADAS, JAZZ
¿SU COSTO? ¡es la pera!
1.500 ptas. mensuales y ya es suyo
FACIL DE TOCAR ¡ES LA PERA!
ES DE...
HAMMOND
eska-valladolid
Goher Shop
Avda. Valladolid, 3 · Telf. 72 11 66 · PALENCIA
Pº Zorrilla, 44 · Telf. 23 85 44 · VALLADOLID

2.ª DIVISION

Tres equipos, claramente DESTACADOS EN CABEZA

1-2 en Castellón: El Oviedo continúa la escalada

En VALLADOLID, decimotercer empate del SAN ANDRES

Otro positivo para el CADIZ en ORENSE

CASTELLON, 1; OVIEDO, 2

Castellón de la Plana, 16.—El Castellón ha perdido por dos goles a uno ante el Real Oviedo, en partido de Segunda División jugado esta tarde en el estadio Castalia, después de ir venciendo en el descanso por uno a cero.

Arbitró Borrás, del Colegio Balear, discreto; amonestó a Iriarte por tocar el balón con la mano.

Alineaciones:

Castellón: Racic; Babiloni, Andrés, Corrales; González, Cayuela; Tonín (Leandro), Saura, Fermín, Ortega y Cioffi.

Oviedo: Dujkovic; Carrete, Tensi, Lolín; Jacquet, Vicente; Maxi, Iriarte, Mariano (Djorit), Galán y Cortés (Alarcón).

Se adelantó en el marcador el Castellón, por mediación de Saura, en el minuto 40, al recibir éste un balón largo y disparar cruzado. El empate se produjo a los 15 minutos del segundo periodo, obra de Alarcón, ante una decisión del meta local. Nueve minutos después, Galán, de cabeza, conseguía el gol de la victoria.

El partido ha sido aburrido, sobre todo en el primer tiempo, en el que los castellonenses consiguieron su gol. En la continuación pudo recobrar nueva ventaja el Castellón si el colegiado hubiese señalado un penalty de que fue objeto Tonín, jugada en la que éste resultaría lesionado, pero inmediatamente empató el Oviedo y el desconcierto se apoderó de las filas locales.

Este periodo de nerviosismo local fue aprovechado por el equipo ovetense para lograr el tanto de la victoria, que defendería luego a capa y espada.—Alfil.

VALLADOLID, 0; SAN ANDRES, 0

Valladolid, 16.—El Real Valladolid y el San Andrés han igualado sin goles en partido jugado esta tarde en el estadio Zorrilla ante bastante público. Tarde de tiempo espléndido.

Arbitró muy mal el colegiado andaluz señor Fernández Quiros. No siguió el juego de cerca, tuvo muchos errores de apreciación en las jugadas que sancionó y permitió, en principio, las brusquedades de los visitantes para, después, amonestar por nada, intentando arreglar lo ya anteriormente que había estropeado. Expulsó a Flores, del San Andrés, por agredir a Pérez García, cuando no estaba el balón en juego. Amonestó a Acibar, del San Andrés, Longhi y Rodri, también ambos del San Andrés, por juego violento y a Alvarez por agarrón a un contrario. Sin embargo, dejó sin sancionar a Moya, que estuvo durante todo el partido «machacando» a Astrain y a cuantos jugadores contrarios se acercaban a sus dominios.

Los equipos se alinearon así:

Valladolid: Llacer; Delio (Diez), Docal, Pérez García; Puiz Niñeta, Lizarralde; Astrain, Landáburu, Alvarez, Santos (Leguizamón) y Amarillo.

San Andrés: Echevarría; Fons, José, Moa; Rodri, Curta; Serena (Blanquito), Paquito, Flores, Longhi y Acibar (Pujol).

El partido ha sido malo, con un Valladolid atacando constantemente en busca del gol, pero sin acierto a la hora del remate. El San Andrés muy replegado y defendiendo como buenamente podía el empate inicial con toda serie de brusquedades y malos modos, favorecidos por la inoperancia arbitral.—Alfil.

En HUELVA, goleada de escándalo a la LEONESA

HUELVA, 7; LEONESA, 0

Huelva, 16.—Por siete goles a cero ha vencido el Recreativo de Huelva a la Cultural y Deportiva Leonesa en partido de Segunda División disputado esta tarde en el estadio municipal onubense. Al descanso se llegó con la ventaja local de dos goles a cero.

Alineaciones:

Recreativo de Huelva: Espejo; Sivianes, Toñánez, Ortiz; Azuaga, Cayuela; Otero (Coradinol), Cruz Carrascosa, Morón, Conejo (Angel) y Del Cura.

Cultural Leonesa: Miguel Angel; Flores, Santibáñez, Gorostiaga; Sagasta, Gerardo; Poli, Novo (Casas), Eloy, Montes y Martín (Villanueva).

Arbitró el colegiado vizcaíno señor De Burgos, que mostró tarjeta blanca a Novo, por fuerte entrada.

A los treinta minutos, centro de Sivianes y remate a gol de Del Cura.

A los treinte y dos minutos, jugada similar de Otero, cabezazo de Del Cura y gol de Cruz Carrascosa.

En el minuto siete del segundo tiempo Angel profundiza, cede a Morón y éste, desde lejos, marca de tiro raso el tercer tanto.

En el minuto quince persigue Cruz Carrascosa un balón que la defensa pierde a los pies de Morón, tira aquél, rechaza en corto Miguel Angel y gol de Otero.

En el minuto 19 gran jugada de Del Cura, que dribla a cuatro defensas y cede a Angel, quien marca después de parar el balón con un pie y rematar con el otro.

A los 21, jugada de Angel que cede a Morón para que consiga el sexto.

Por último, a los treinta y dos la misma jugada con mano de Gorostiaga al intentar regatearle Morón. El penalty lo tira el propio ariete, que establece el resultado que había de ser definitivo.

Partido sin mucha historia, en el que el Huelva fue siempre muy superior, aunque en los primeros veinticinco minutos dominó sin ningún peligro. Luego pasó a ganar siempre la acción al contrario, mostrando además una codicia enorme y ensayando el disparo con acierto. No obstante y a pesar de la abultadísima derrota, la Leonesa no se entregó en ningún momento.

Por el Recreativo destacaron Angel y Del Cura, sobre todos. Por la Cultural Leonesa Gerardo y Sagasta fueron los mejores.—Alfil.

ORENSE, 0; CADIZ, 0

Orense, 16.—Orense y Cádiz empataron a cero goles, en partido jugado esta tarde en el estadio José Antonio», correspondiente al Campeonato Nacional de Segunda División.

Arbitró el colegiado catalán señor Luque Jiménez, cuya actuación ha sido protestada por el público. Mostró tarjetas blancas a Casimiro, a los cinco minutos de juego; a los 36 a Cenitagoya y a los 41 del segundo a Pousada. No señaló un claro penalty de Díaz, al derribar a Pataco dentro del área gaditana, concediendo sin embargo saque de esquina.

Alineaciones:

Cádiz: Bonilla; Cenitagoya, Herrero, Díaz; Puig, Ibáñez; Villalba, Ifauro, Mori, Eloy y Baena. Al iniciarse el segundo tiempo salió Mane por Mori.

Orense: Fonseca; Tucho, Casimiro, García Blanco; Birichinaga, Ordax; Pousada, Pachín, Quirós, Pataco y Nalinho. A los 35 minutos de juego salió Chinchurreta por Pachín y a los 25 del segundo, García por Nelinho.

El Cádiz planteó el encuentro con un sistema marcadamente defensivo; Herrero como defensa libre y de-

(Continúa en la página 13)

REMOLQUES ESPARCIDORES DE ESTIERCOL "J. F."
SUMINISTROS DE LA CRUZ

1.er GRUPO DE 3.ª DIVISION

El Ferrol restó un positivo al Ensidesa

4-0: Rotunda superioridad del Coruña sobre el Langreo

El BASCONIA se llevó un punto de Torrelavega ◆ Nuevo tropiezo del TURON, ante el Deportivo Gijón

ENSIDESA, 1; FERROL, 1

Avilés, 16. — Alineaciones:

Ensidesa: Lombardía; Vallina, Quirós, Esteban; Miguel Angel, Raña; San Cayetano, Novo, Teca, Luis Gabriel (Rico) y Javi.

Ferrol: Crespillo; Bastida, Arturo, Aurre; Collazo I, Collazo II; García, Arteche, Sada, Mercedo y Cortabitarte.

Arbitró el colegiado señor Borrego Ceballos, que tuvo problemas porque él mismo se los creó. Mostró tarjetas blancas a Arteche, Rico y Vallin.

A los 22 minutos de juego, Sada inaugura el marcador a favor del equipo ferrolano, delantándose a la defensa local y colocando el balón en la red, después de haber rechazado la pelota un defensor.

A los quince minutos de la continuación, Javi consigue el gol del empate al sacar una falta con su habitual habilidad y directamente a puerta.

Ha sido el partido tal y como refleja el resultado, de fuerzas niveladas, con un Ensidesa luchador y trabajador, que se ha visto ante un Ferrol con muchas picardías y que supo defender el empate.

Todas las veces que los asturianos trataban de acercarse al terreno ferrolano, se veían frenados por la buena labor de la media, pero sobre todo de Collazo II.

Al final, podemos considerar que el resultado es justo, a pesar de las ocasiones de uno y otro equipo.

Destacaron por el Ensidesa, Lombardía. Por el Ferrol, el ya citado Collazo II y Sada. — "Mencheta".

ASTILLERO, 0; BILBAO AT., 1

Santander, 16. — Alineaciones:

Astillero: Díaz; Cobo, Pepín, Peña; Pereira, Luque; Molleda, Nazábal, Cruz (Gento II), Cañizo y Uco.

Bilbao At.: Burgueña; Recarte, Mazarredo, Alesanco; Irusta, Aqueche; Somi (Badiola I), Ayesta, Bengoechea, Sarabia y Sagarzazu.

Arbitró el colegiado logroñés, señor Pascual, bien.

El gol de la victoria subiría al marcador a los 24 minutos del segundo periodo, en un avance rapidísimo de los bilbaínos, con remate a puerta, por bajo, de su delantero centro Bengoechea.

Excelente tarde y un mal partido en el que la falta de profundidad de los delanteros locales ha sido la tónica predominante. El dominio correspondió al equipo visitante, cuyos delanteros fallaron en el remate a gol.

En la segunda parte, el dominio atlético fue más acentuado y producto de ello el gol que les daría la victoria.

Destacaron en el Astillero, Nazábal, que tuvo la única ocasión de batir a Burgueña durante todo el partido; y por parte del Bilbao At., Ayesta, Sarabia y Mazarredo. — "Mencheta".

MOTORES DIESEL DE 1 A 4 CILINDROS
"LOMBARDINI"
SUMINISTROS DE LA CRUZ

D. LA CORUÑA, 4; LANGREO, 0

La Coruña, 16.—Alineaciones:

Langreo: Giráldez; Fidalgo, José Ramón, Fernando; Caito, Nico; Mendoza, Jaime (Grande) (Rafa), Montero, Rubén y Lozano.

Coruña: Seoane; Pardo, Rilas, Canario; Piña, Juan Carlos; Piño, Vales (Canosa), Castro, Muñoz y Rabadeira.

Arbitró el señor Santos López, del Colegio Oeste, que estuvo bien.

A los tres minutos de juego un fuerte tiro de Piño y la pelota sale rozando un poste.

Dos minutos después el interior derecha asturiano Jaime, al recibir la pelota, cae en postura forzada y se lesiona. Es retirado del campo en camilla. Le sustituye Grande. Jaime sufre fractura de peroné.

A los 20 minutos remata Rabadeira de cabeza y la pelota sale junto a un poste y luego es Piña quien dispara para que Giráldez rechace con apuros. En el minuto 32, centra Juan Carlos para que Castro remate a las mallas.

Tres minutos después se registra internada de Cañario que envía sobre el área asturiana, remata Castro y rechaza el larguero.

En esta parte el Coruña sacó siete corners por uno el Langreo.

En la continuación, a poco de comenzar Giráldez se luce en gran estirada a remate de Muñoz y éste a los cuatro minutos marca el segundo tanto coruñés a centro de Castro.

En el minuto 13, Lozano saca la pelota cuando se colaba, pero un minuto después, Juan Carlos, de fuerte disparo, establece el 3-0.

En el minuto 23, Canario es retirado del campo por lesión y a los 28, tarjeta blanca a Rilas por protestar al árbitro.

A los 31 minutos, Muñoz, de cabeza, consigue el cuarto tanto del Deportivo.

En esta fase el Coruña sacó tres córners por dos el Langreo.

Buen partido del Coruña, que mereció la victoria por su excelente fútbol, ante el cual el entusiasmo y fuerza del Langreo no tuvo nada que hacer.—Mencheta.

LUGO, 1; LEMOS, 0

Lugo, 16. — Equipos:

Lugo: Moncho; Fariña, Vidal, Cholo; Alvarez, Falín; Veiga, Tapia, Hidalgo, Miguel y Domínguez.

Cambios: En el segundo tiempo Novo por Veiga.

Lemos: Rey Tapia; José Antonio, Tucho, José; Gaona, Quico; Vicente, Seijo, Cucala, Arturo y Camuel.

Cambios: Javier por Arturo y Díez por Gaona.

Arbitró el salmantino, Sánchez Carrasco, bien en líneas generales. Mostró tarjetas blancas a Quico, Tucho y José ,los tres del Lemos.

El único gol del partido fue conseguido a los diez minutos, al transformarse un penalty, con que fue castigado el Lemos, cuando José Antonio derribó a Domínguez dentro del área. Se encargó de ejecutar el castigo Miguel, que consiguió batir a Rey Tapia.

Partido clásico de rivalidad, con buena entrada.

El campo totalmente embarrado hizo que se vieran pocas jugadas de calidad, si bien ambos equipos se emplearon con ardor, en un partido que al fin y a la postre, fue jugado con mucha deportividad.

A poco de iniciarse el segundo tiempo Domínguez estrella un balón en el larguero cuando ya Rey Tapia estaba totalmente batido, lo que hubiera redondeado la cuenta. — Mencheta.

TURON, 1; GIJON, 1

Turón, 16.

Turón: Josini; Carneado, Fueyo, Blanco; Ruben, Castañeda; Benjamín, Amarilido, Eugenio y Fernando.

Gijón: Rivero; Javi, Fayo, Cundi; Corbato, Angelín; Manzano (Patiño), Rafa, Vani, Jorge David (Cabrecha) y Pablo.

Arbitró el guipuzcoano, señor Estremo Coscolín, que tuvo una desastrosa actuación.

A los 25 minutos de juego Vani, en su posición de delantero centro, recibe un balón, burla la entrada de Fueyo y bate a Josini a media altura.

Faltando cinco minutos para terminar esta primera mitad, hay un saque de esquina contra el portal de Rivero y Ruben, que se ha incorporado a la vanguardia, remata a puerta, estableciendo lo que sería el resultado definitivo.

El partido ha sido pobre de juego por parte de ambos conjuntos, si bien a punto estuvo el Turón de alzarse con la victoria, si Castañeda no hubiera fallado un penalty con que se castigó al equipo visitante, a los 15 minutos de la segunda parte.

Por el juego desarrollado de uno y otro contendiente, podemos decir sin lugar a equivocarnos, que el resultado hay que considerarlo justo.

Destacaron por el Turón, Fueyo y Blanco. Por el Gijón, el portero Rivero, el defensa Javi y Corbato y Angelín.—Mencheta.

(Continúa en la página 13)

REYES, un portero gallego para el At. Madrid

Sarriá (Lugo), 16. — Reyes, guardameta hasta hace pocos días del Sporting Guardés, ha fichado por el Atlético de Madrid, según se ha sabido hoy en Sarriá, en el transcurso del encuentro de primera regional entre el equipo local, Sarriana, y el titular de la pontevedresa villa de la Guardia. Reyes, por tal motivo no formó hoy en las filas del Sporting Guardés.—Alfil.

Banco Hispano Americano

Capital	Ptas.	7.393.732.500
Reservas	"	9.280.000.000
Regularización Ley 76-1961	"	223.800.311

MAS DE 600 OFICINAS EN ESPAÑA

Representaciones en Argentina, Brasil, Colombia, Costa Rica, Méjico, Perú, Venezuela y Alemania

BANCO HISPANO AMERICANO

TRADICION Y EFICACIA

Aprobado por el Banco de España con el núm. 8.863)

BALONCESTO
Resultados de Liga

Madrid, 16. — Resultados de los partidos de baloncesto correspondientes a la jornada de hoy:

LIGA NACIONAL MASCULINA DE PRIMERA DIVISION

Manresa, 88; Mataró, 80.
Agullas, 68; Juventud, 89.
Vasconia, 93; Ymca, 92.
Barcelona, 90; R. Madrid, 77.
Estudiantes, 94; Hospitalet, 80.
Pineda, 92; Círculo Católico, 90.

LIGA NACIONAL FEMENINA DE PRIMERA DIVISION

Creff Gerona, 38; Medina Coruña, 38.
Mataró, 101; Telefunken, 34.
Medina Bilbao, 44; P. I. C. E. F. F., 36.
Medina Lérida, 61; Hispano Francés, 58.
Creff Madrid, 92; Medina Madrid, 46.
Tabacalera, 40; Celta Vigo, 43.

LIGA NACIONAL MASCULINA DE SEGUNDA DIVISION

Grupo "A":

San Viator, 90; Casera Lugo, 98.
Natación Pacense, 59; Bosco, 82.
Cuartel Montaña, 83; Telefunken Rayo, 89.
Virgen Atocha, 85; At. Universitario, 80.
Breogán, 85; Don Bosco, 54.
Obradoiro, 94; Vegasa, 66.
Vallehermoso, 83; Valladolid, 77.
—Alfil.

LOS OTROS 3 GRUPOS DE TERCERA DIVISION

GRUPO SEGUNDO

Elbar, 2; Getafe, 2.
Bejar, 1; Logroñés, 1.
Salmantino, 1; Torrejón, 1.
At. Madrileño, 1; Osasuna, 0.
Michelín, 2; Tudelano, 1.
R. Unión, 2; Moscardó, 0.
San Sebastián, 3; Carabanchel, 0.
Pegaso, 1; Arganda, 1.
Calahorra, 0; Guadalajara, 0.
Castilla, 3; Mirandés, 1.

GRUPO TERCERO

Levante, 2; Manresa, 0.
Gerona, 0; Huesca, 0.
Yeclano, 1; Calella, 0.
Onteniente, 3; Ibiza, 0.
Algemesí, 0; Constancia, 1.
Poblense, 3; Olimpico, 1.
Ciudadela, 2; Villena, 0.
Tortosa, 1; Tarrasa, 0.
Lérida, 2; Villarreal, 1.
Mestalla, 1; Vinaroz, 1.

GRUPO CUARTO

San Fernando, 2; Jerez, 0.
Eldense, 0; Marbella, 1.
Portuense, 1; Jaén, 0.
Hellín, 2; S. D. Melilla, 1.
Algeciras, 0; Linense, 0.
Melilla C. F., 4; Cartagena, 2.
Extremadura, 1; Orihuela, 1.
Linares, 1; C. Sotelo, 1.
Almería, 5; R. Granada, 3.
Ceuta, 3; Badajoz, 1.—Alfil.

¡¡ATENCION!!

La mayor oportunidad de restos de fábrica, sin intermediarios.

Dormitorios	19.400
Salas de estar por elementos	15.600
Librerías	15.200
Salas de estar con camas	16.500
Tresillos desde	7.200

NO DEJE PASAR ESTA OCASION
SOLO POR UNOS DIAS
En nuestra fábrica
Muebles MORRONDO
Polígono Industrial Palencia

M.C.D.2022